滿洲報

（第三種郵便物認可大正十一年七月二十四日）

發行人 王平山 編輯人 金念曾 印刷人 金幕章

（本報價目）每月一圓三角六個月七圓二角全年十三圓八角報費先惠郵票不收（外國除日本滿洲加郵費）（廣告刊資）一行十二字起碼一日每行一圓特別地位加倍長期者另議以上俱以現大洋為本位但朝鮮臺灣日本及其他國即以日本金幣為本位

大連市常盤町二十九番地 發行所 滿洲報社 電話（編輯部長）七五三一番（經理部長）四〇二四番（社長室）二二三八番 振替貯金口座（大連）三七一二番

THE MAN CHOU PAO 29—31 Tokiwacho Dairen, Manchuria

昭和八年七月七日

最後會議僅一刻鐘
各項協定均成立
交換覺書旋即閉幕

中日交涉大連會議自四日深更中國代表接到華北當局長文之回訓後遙形好轉五日自午前十一時四十分關於義勇軍處置問題即在遼東旅館三樓三一八號室交涉解決鐵道問題則自午后一時半在四樓三三七號室協議至午后二時半完全解決嗣各代表及鐵道專門委員隨員等二十餘名相繼出遼東旅館乘自動車往東公園町大連憲兵分隊於午後三時半開最後的綜合會議僅十五分鐘各項協定均行成立各代表即交換覺書時岡村參謀副長起立致詞略謂「會議無事告終至堪慶幸」云云中國代表殷同氏義勇軍代表〇〇〇氏亦各述答詞全員復一同起立舉觴杯暢飲於午後四時又一同在憲兵隊正門行記念攝影於是亘四日間之大連會議已告閉幕

各義勇軍處置之方法
鐵路會議完成之要綱
代表等於決定後表滿足之意
北寧政治問題留待外交交涉

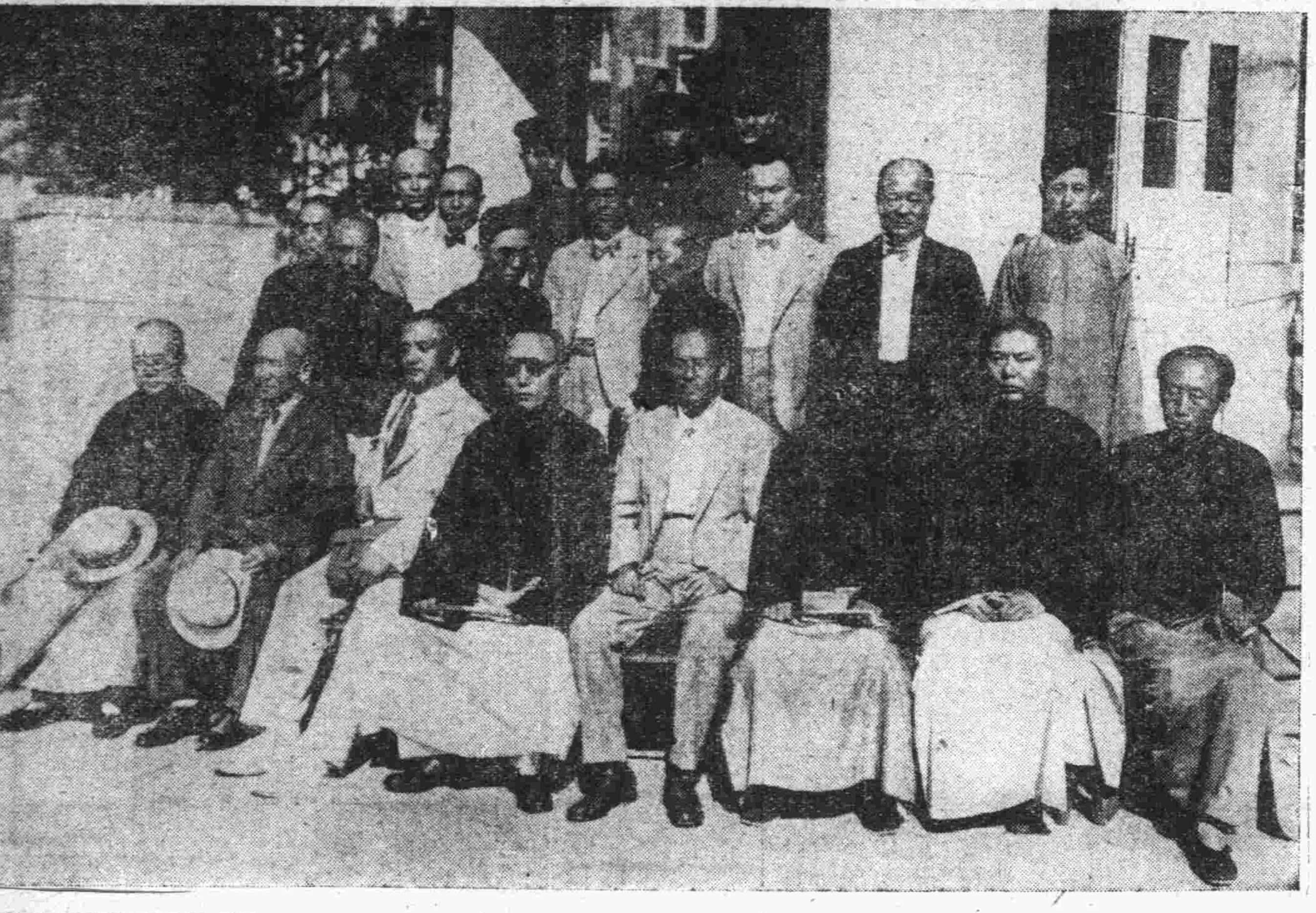

……大連會議閉幕中日各方代表之紀念攝影……

大連會議一時有頓挫之感之義勇軍處置問題比北平回訓到連遙形好轉於五日午後一時後双方代表間即行握手日方代表岡村參謀副長對協定成立極表滿足之意至戰區內各義勇軍之處置方法大要如左

一、諸義勇軍處置方法

基於中日停戰協定戰區內無存置軍隊之必要所有之雜軍及其附屬團體由中國政府為合法的整理

二、李際春救國軍處置方法

救國軍人數最多且有實力其部隊亦比較優良認為適於警察職務改編為河北省政府警察隊

三、〇〇〇處置方法

中國政府以寬大之處置不咎既往令後進退由中國政府適當命令之

義勇軍代表〇〇〇氏對此亦認為河北省之政治好轉洩漏

滿足之意 北寧奉山兩線直通聯絡之鐵道會議自三日協議以來極為順利至五日午後三時即細部之數字的技術的問題意見亦完全一致 比綜合會議所有計議均告畢事 諸問題中之主要有二大綱日即

一、北寧奉山兩線之列車直通及實行方法

一、北寧線駐屯日軍未撤退以前之暫定的鐵道管理方法

又區分為下列數項加以審議

一、鐵道工場使用方法

一、鐵道從事員配備方法

一、車輛分配問題

一、鐵道警備問題

尤以戰時中北寧路所費經費之償還額亦圓滿解決但北寧方面若承認奉山路即為承認滿洲國故於會議進行上相當困難然代表皆本鐵道聯絡之使命非早日舉直通聯絡之實不可故得圓滿進展 日軍撤退後北寧線即延長通車至所傳之委任經營共同管理等問題皆未提及只議直接緊要之事務的事項而止帶有政治的色彩諸問題一切委於今後之外交交涉云

係因實行停戰協定
限於軍事範圍
殷同談會議情形之概要

於覺書交換後中國代表殷同對記者團談云今次協定經連日之會議意見已行一致關於具體案各項目在未向政府復命之前不能隨意發表頗為遺憾茲就其概要略為一談

一、關於停戰協定之善後處置中國政府已組織善後委員會以便着手整理雜軍

二、基於停戰協定華北戰區內須不存置軍隊雜軍及武裝團體中國有整理之責任就中〇〇〇軍人員數多又較有實力將其中比較優良適於警察隊即改編為河北省政府之警察隊其人員大體為全員三分之一所餘者另以合法方法漸次整理〇〇〇個人對河北政治轉向表示滿意中國政府亦不咎既往以示寬大該氏今後之進退惟有待政府之命令

三、鑑於鐵道負交通機關之使命故即以此為着眼而為種種事務的相商其要點即日軍撤退後逐漸隨之延長運行如所傳之委任經營共同管理等全未提及至所談事項詳述為難要而言之所說者不過為將來應如何交涉双方互耗之經費應如何整理而已

四、特請注意者即今次之會議決非如各位之所推想者非取對立之會議形式僅取簡單真的交換意見懇談之形式誠心誠意以紳士態度而以確實實行為目的此種形式一般抱有不徹底之感亦未可知但此係因實行先日之停戰協定為軍事範圍內之手續不觸及政治故取如斯之形式也

為東洋和平喜
岡村參謀副長談話

岡村參謀副長談 會議各以誠意交涉得無大波瀾而能意見一致為東洋和平不勝欣喜至解決案之內容非我人所當發表者以由華方發表為宜列本會議而任側面的交涉斡旋之關東軍切望今後各當事者以今次之約束誠實迅速履行以使早日恢復華北戰區之秩序云

志在救國救民
義勇軍代表述所感
歷述起兵之理由

義勇軍處置問題中心人物之義勇軍代表〇〇〇氏於二日午后四時四十五分列車抵連即投宿於遼東旅館三樓三二〇號室謝絕一切面會直至五日午后四時會議終了後始與記者團會見陳述所感如左

予遠居鄉村消息不靈予之主張與態度多為一般人所疑惑今日於此得略述愚見殊為欣快之至竊惟世界大戰係因人口增加與物資缺乏各國欲求自國之發展生存始行勃發者然大戰結果孤兒寡婦之哀聲已震歐洲之天地於此各修偉大之政治家忽召集軍縮會議又忽召開經濟會議於惶惶不安之中無不努力以使不再發生第二次世界大戰況文明科學之進步殺人利器有日進月步之趨勢故一度開戰不論成敗必有幾多生靈遭塗炭之苦中日民族皆在東洋酷愛和平然不幸於民國十九年滿洲起有事變不辨事之輕重殊堪慨歎予自棄書從戎以來至今日已臨數百之戰爭觀死生流離之慘狀深認為有悖人道故於十數年前棄劍歸山自適其生於奉直戰爭即起居調停地位毫無何等野心於滿洲事變亦基於素志提倡和平然不得國民之諒解致余無容身之地不獲已乃不顧一己之身家出其私財率諸同志東奔西走或於天津或於石門塞而行作戰至余起兵之理由

一、不忍見與歐洲大戰同樣慘狀出現於東洋天地為同種相殘之慘事

二、國內戰亂不已人民終始處於水火之中

三、北方當局放任公務終日耽於淫樂致軍事外交內政日益荒廢

基於以上要點予乃如漢之賈誼晉之阮籍並無他意只以提倡和平救國救民為我志世八或有目余為漢奸亂黨者皆不深知予心予為軍人位達極點年齡已越六十久視富貴榮達有如浮雲今天厭亂使國人覺悟中日間之協定已行完成此即為予主張和平主義之實現爾今東洋之和平即為世界和平之一動機予確信必受世界人類之讚頌予不敏願附諸君之驥尾

岡村參謀副長
定八日歸任

對停戰協定成立善後處置會議幹旋任務已終之關東軍參謀副長岡村寧次少將於六七兩日更對北寧奉山兩鐵道之連絡運轉事務細目加以懇談決定於八日午前九時自大連乘快車歸京

對蘇俄側提議
滿洲國反駁
北鐵經濟價值極輕微
算定五千萬圓甚妥當

於北鐵讓渡交涉第四回商議蘇聯側以價格算定理由而提出俄人民之消費資源之事實滿洲國側所為之賬於北鐵權利讓渡問題反駁蘇聯側提議要綱如左

觀關於北鐵問題蘇聯國之提議其立論之前提預想為以北鐵及其一切財產全部為屬蘇聯完全單獨所有者夫北鐵及其財產如歸蘇聯之所有云者又句在關於北鐵之如何條約文中亦未見之即讓一步假定得云為蘇聯單獨所有物而依中俄及奉俄兩協定為蘇聯及中國（現在之滿洲國）於相互平等之立場而共同管理其利益則折半之而於今後三十年以內得無代價全部歸滿洲國之手鑒此現狀如斯之所有權為有名而無實如斯所有權之根據而如北鐵之價格全額要求斷為我方難容認者也

此為舊帝政露西亞侵略遠東之政具對北鐵之採算則以度外視之為純然從軍事的政治的見地而為龐大之經費結果使對如此經費之責任而擬使滿洲國背負者乃為有常識者之不能理解者也若以俄國人民之負擔而建造之理由要求如斯之莫大代價時則依蘇聯廢棄羅馬諾夫及楷萊斯基紙幣與我滿洲國人民以數億盧布之損害則將如何處置之耶復依於革命後沒收在蘇聯國內居住之多數滿洲國民之私有財產使滿洲國人民所負之損害有如何處理之意向乎更對為我同盟國之日本未支付債務數億圓將如何處理之乎蘇俄側以北鐵之財政狀態頗良好自中蘇共管以來至一九三〇年之營業收益超過支出達一億四千萬金盧布以上即年平均為二千萬盧布據當方調查者此七個年之平均收益僅不過為七百五十萬金盧布蘇聯側之記載純益額為無何等根據者更主張於滿洲事變發生以後亦收良好之營業成績於一九三二年超過一千百萬盧布收益然此為對維持北滿治安及警備北鐵而活動之軍隊輸送費行獨斷的高價之結果若除如斯之輸送費則恐有幾分缺損之事為蘇聯側之熟知者也本年四月李德維諾夫氏對大田大使提出之通牒中亦言本鐵道因最近一年半之事變收支不得相償現竟不拘此聲明蘇聯側委員乃提出如斯之巨額數字為全苦於理解者要之北鐵對滿洲國之經濟的價值為極微小而如蘇聯之要求價格支付代價為絕對不可能滿洲國能支付之代價額之限度為五千萬圓而該代價額之算定方法於何處亦為以北鐵現在之建設費為基準而其現有價值算定為合理的依此算定為五千萬圓極為妥當若以金錢問題勿寧以絕滿日蘇間紛議之根源事為本件提議之最大理由時則蘇聯側可速受諾滿洲側之提議要之蘇聯之本件提議全體為不合理假令基如蘇聯側主張之投下資本即以此為計算如蘇聯所云則北鐵之四億一千餘萬盧布數字不得承認滿洲國主張依現有價值而評價其方法若先以現在北鐵一千七百二十六基羅於今日建設其一基羅建設費算定為八萬圓則總額為一億三千八百萬圓參北鐵之現狀假定減價為五成若除去此數則北鐵之總價值為六千九百萬圓蘇聯所持者若為其半則滿洲國之須支付代價額為三千四百五十萬圓內外加此附帶財產之蘇聯所持者金額且作政治的考慮則幾分增額而五千萬圓之數字為極妥當滿洲國對此則強硬主張（國通六日東京電）

有重大警告之必要時
北鐵問題日本方出馬
在俄代表向莫斯科請訓中
日外省已定最惡場合對策

北鐵讓渡交涉因滿蘇兩國之主張有多大懸隔故五日之第四回商議以兩國代表之反駁而告終蘇聯側對滿洲國側之主張急遽向莫斯科請訓故次回之會議於目下兩三日中似不能開會至為斡旋者之日外務當局以依五日商議結果於今後交涉預想能有幾多波瀾雖觀蘇聯側顯著之權謀的態度然對於會議之前途則不抱悲觀已準備最惡場合之對策而旁觀其成行者已行內定今為促進交涉似無積極的出馬之意向然據某當局談日本側出馬之時則在對當事國有發重大警告必要之時也暗行指摘蘇聯之非實際的態度（東京電）

尤其須加注意者
即所有權問題
日軍部見解支持滿方主張

關於北鐵買收問題日軍部於表面上一切沈默至對滿洲國買收於經濟上殆無必要之北鐵權利者乃以北鐵於國際交通上有相當使命故買收之期收運行上之完備不外為國際協調之犧牲的精神與滿俄親善之精神然蘇聯側最初即主張該鐵路全部為蘇聯所有且提出法外之價格對其真意則不得不疑尤其此際須注意者為其所有權問題若關此丟蘇聯側之主張放任於有耶無耶時於交涉不調之場合結果使滿洲國徒證明北鐵為蘇聯側之單一所有權蘇聯側之眞意非在於此處乎則不能概行否定故買收其自體之成否而於此點有明瞭之必要以此故對滿洲國之主張於全面的予以肯定且支持之（國通六日東京電）

一九二七條約
美國通告脫退

美國政府以國務長官代理福伊立布氏名義向國際聯盟通告脫退一九二七年成立撤廢輸出入禁止及制度之國際條約云（國通六日華盛頓電）

天津唐山間之客車
每日開行一次
灤河鐵橋修成津榆亦通車

陸軍部發表 天津唐山間火車之直通實為地方住民之熱望日本亦深有此希望故天津日駐屯軍以兵力援助之下得於四日第一次之旅客列車開始一次往復運轉自此日起每日旅客列車可得開行一次因有此列車之開通沿線居民無不狂喜表示大有由此可得安堵之概不日灤河鐵橋修成後則天津山海關鐵路之開通亦不遠即可實現者云（國通六日東京電）

叛艦已抵廣州

據海軍部公表不服沈司令命令執自由行動之東北艦隊肇和等三艦於五日正午駛過香港於午後四時已抵廣州（國通六日南京電）

美海長更擬將戰艦
為近代的改裝
決支七千餘萬美金
計畫概要業已發表

美海軍長官史瓦遜氏為努力擴充海軍事更計畫戰鬪艦之近代的改裝為期美軍艦隊不弱於外國特由公共事業費中決定支出七千七百萬美金已發表其計畫之概要如下

一、諸葉史得、卜幾尼亞、美莉史蘭得、哥倫檢得、（各三萬二千五百噸十六吋砲八門）一克利佛尼亞、鐵諾西（各三萬二千六百噸十四吋砲十四門）等各主方艦之近代化

二、紐約、得士古（各二萬七千噸十四吋砲十門）之兩主力艦備砲改裝

三、紐墨西哥（三萬噸）米錫西比（三萬三千一百噸）愛達侯（三萬八百噸）均設十四吋砲十二門、目下均改裝中

四、亞漢守（二萬六千百噸）紐約、德士古、奧克拉好麻、諾巴達（各二萬八千九百噸）卡史羅卜尼亞、阿利郁那（各三萬二千一百噸）等艦均行改裝完竣

羅氏又命
哈特赴英
傳總統意見
助代表工作

羅斯福大總統對現歸國中之駐瑞典公使哈特氏五日又命出發赴倫敦向美代表部傳達意見並使在英與代表部協力工作云（國通六日華盛頓電）

金本位諸國
堅決主休會

非休會之休假案等妥協案中金本位諸國堅決主張休會但業已決定主張無期延期（國通六日華盛頓電）

羅斯福之聲明

五日夜發表之美大總統聲明內容如左

因國內的事情相異故策即異之諸國間以圖通貨暫定的安定不免為人為的且非現實的在除去緩和刻下經濟情勢之根本的疾患美國於商品表現之弗價之價值低至適當之水準他國對美國自國因恢復經濟的健康必要以講政策應確認為不妨害會議弗價之價值結局依他國之物價水準而決定在他國物價水準是否提高未能判明之際對弗價之價值不能一定經濟會議之目的為對產業各部門尤其農業恢復物價水準如斯始確保經濟界之安定會議對此等懸案仍應續行審議以圖解決

為登報通告宋成發地價股據因原地等錯誤應即作廢

為通告事案查海龍縣福善村民戶宋成發前在本局具領之地價股據黃字第七十一號計拾玖整股壹零股因有錯誤應即撤消業經屢次函知該民戶繳還另發唯迄今該項股據未據呈繳到局用特登明作廢如有轉售漁利等情概作無效特此通告

瀋海鐵路局啓

奉天美術專門學校招生

一、系別 西洋畫系、體育音樂系、藝術師範系（男女兼收）
二、資格 初中畢業或有同等學力者
三、考期 陽歷七月十六日
四、地點 瀋陽小河沿本校
五、簡章 函索附郵票一分即寄

瀋陽交通銀行儲蓄部廣告

逕啓者敝行儲蓄部活期存款自本年六月廿一日起分別貨幣改定利息新舊存戶一律照此計算茲謹開列如下

滿洲國幣 月息四厘
津鈔 月息三厘
現銀元 月息二厘一毫

以上貨幣活期存款其有祇存不付者另定有優待加息辦法印有專章蒙索即寄

瀋陽 孫家台 營口 四平街 洮南

交通銀行儲蓄部啓

緊要聲明

啓者茲因小北門內益興長洋襪工廠因東夥不睦經中人介紹將所有鋪墊貨物全部兌與益興源針織工業名下嗣後益興長所欠內欠外及發生意外等事概與敝號無涉特此登報聲明

益興源主任啓

奉天淸眞東南北三寺全體教民緊要啓事

逕啓者溯查奉天歷居之回教人民對於教內應行事件以及興辦慈善各事向由淸眞東南北三寺教長鄉耆與全體教民公議解決以秉公道現因各寺教民公衆地省委託川村狂堂先生進行維持外餘無請求之事惟是奉事宜輪執集如有冒充奉天回教名義自稱代表任何事項我教人民概不承認俾免混淆茲經各寺議決登報聲明以昭愼重而期周知

奉天淸眞東南北三寺全體教民同啓

丟失門証聲明作廢

查本局所屬趙家窰分局巡差張振鐸所佩帶第七十九號之琺瑯斜方型銅質門證於六月十七日遺失應即作廢登報週知此啓

新京稅捐局啓

緊要聲明

敬啓者茲因中東路三岔河新雅池兌於于維泉經理改為德泉塘目下修理內容擇吉開幕所有前新雅池債務應聲作保一概於德泉塘毫無關係恐未週知特此登報聲明謹此告白

本塘主人啓

安東三道鎭地處水陸要衝東隣鮮境隔一水之隔中外貨運輪船巨艦係皆駐錨於江中街市雖不甚大實握安東之門戶是以各機關多有分所在此日本警察分駐巡捕王君福基年四十餘歲於民國十八年來此充差辦事認眞不貪賄惠鄉民時有細故而起爭端者一經王君排解處理神速曲直自明無不口悅心服詒端即息更有可欽佩者如九一八事變後四鄉胡匪蠢起公安警察連日出發擊此彼竄防不勝防本鎭時有空城之嘆且謠言四起於某日大幫進街商民無不慄々恐慌此時日警補調升他處只王君一人晝夜看守時出巡邏傳知商戶不要恐慌去春擊匪王君身先士卒活捉几人逃竄鄕間賴以安枕多日迨至夏季日滿軍隊林立青紗障起民衆始以本鎭為安全地帶多來此賃屋暫居以免搶綁現聞經上憲嘉許提升王君為巡捕長足見日方賞罰神聖明鏡高懸敝商民等亦為之欣幸惟王君之功勞德行敝商民等惠之下實難緘默謹此鳴於報章略表頌揚之意

安東三道鎭商民人等謹啓

聲明生意出兌啓事

逕啓者旅順新市場町臨街開設福和祥鋪號經營迄今已逾數年之久現因事忙無暇顧將號中內外存欠貨物鋪墊等一概兌與鄭重名下經營自兌之後該號無論發生若何事故由福和祥負其全責與鄭人毫無干涉恐未週知謹藉報端鄭重聲明

具鄭重聲明人曲學詩謹啓

為聲明事鄙人有齊耀珊木質名章一個向為公主嶺附屬地內房產之憑證於本年六月一日託人帶去備用不意中途遺失為防有人利用特此聲明作廢

伊通齊耀珊啓

滿蘇北鐵讓渡交涉
第四次商議經過
双方對於讓渡價格相距太遠
大橋外次力駁蘇俄代表主張

關於北鐵讓渡之滿蘇第四次商議於五日午後二時半在外務次官邸開催　於滿洲國側代表駐日公使丁士源　外交次長大橋忠一兩氏蘇聯側代表駐日大使猶萊尼耶夫遠東部長加芝勞夫斯基北鐵副理事長庫芝尼歐夫三氏日本側觀察員西歐側美第一課長鈴木中佐外復有兩國隨員出席會議劈頭　滿洲國對蘇聯側發表覺書表示不滿而頗為緊張　以猶萊尼耶夫大使為司會者而入於商議先由蘇聯側加芝勞夫斯基代表朗讀包含下記主張之提案

一、北鐵為帝政露西亞時代以露西亞之資本而建設者爾來依蘇人民之勤勞投資而有今日經營發展者故當今次讓渡交涉北鐵之所有權在於蘇政府者須先為明確置之

一、讓渡之物件不僅為北鐵須包含北鐵所有之土地其他附帶事業尤其所有土地評價決不可輕視蘇政府將北鐵之讓渡價格已算定為二億五千萬金盧布此為最後的價格

對此有滿洲國大橋代表指摘下記之意見而行反駁聲明矣

一、北鐵之所有權在於蘇側之原則斷難承諾北鐵為設置於滿洲國之領土內而屬滿蘇兩國共同經營者　而由蘇聯政府可讓渡於滿洲國者　不過為蘇聯政府之北鐵合辦權

一、北鐵所有之土地等之價格云云此等土地原來為由中國以無代價而供給露西亞帝政政府者隨而　關於今回之北鐵讓渡此等物件單可以附隨物而一括包含者尤其此評價為絕對不可

一、蘇聯　側主張　之價格明過多額為不合理蓋今日之北鐵全喪失其經濟的價值極端云之其價值殆已絕無　尤其蘇聯政府於一九一九年之加拉漢宣言有表明放棄北鐵意思之事實今日蘇聯政府對其北鐵而算定如斯之多額價格乃極為不可解滿洲國鑒於依讓渡北鐵合辦權之滿蘇兩國今後之友交關係基諸政治的考慮將讓渡價格　算定為五千萬圓

對此加芝勞夫斯基代表再起立重提前言對滿洲國側之主張加以反駁故大橋代表更再行反駁

蘇聯代表之主張徵於事實亦無其根據

兩國之主張乃有顯著之懸隔故終不能以一二次之商議而得論議該日以此會議告終双方相手側之主張乃仔細考慮而發表如別項之聲明書於午后七時散會矣（國通六日東京電）

調整日印通商關係
開始直接交涉
八月末在印度舉行

英本國政府對印度政府關於日印兩國通商關係調整與日本政府以左之條件而承認直接交涉承認

一、交涉於印度行之

一、交涉於八月末前後開始

該交涉地點決定在西牟拉者始為既定事實如斯有妨日印兩國間開始通商交涉之障害於此處已完全解消矣（國通六日倫敦電）

意編隊飛行艇
飛赴愛西蘭

在訪問芝加哥飛行之途之意大利機二十三機於五日午後一時由當地發而赴愛西蘭矣（國通六日倫敦迭利電）

於讓渡交涉不成立時
決實行單獨經營北鐵
滿洲國進行準備善後方策
日本基議定書意將支持之

北鐵讓渡交涉於滿蘇兩國之根本原則不特有多大懸隔而兩國關於讓渡價格之主張間亦約離開十倍交涉之前途極為悲觀限於蘇聯側對其非現實的且不當之主張不顯為緩和讓步則交涉有決裂之虞故滿洲國側就於交涉不成立場合之善後策已進行準備據確聞滿洲國側於將交涉決裂之責任明確指示為蘇聯側不當主張之點同時對北滿鐵道

一、北鐵存在滿洲國領土內滿洲國不特有單獨經營北鐵之事實的權利而沿線地方之治安行政亦屬於滿洲國主權

一、滿蘇兩國為無條約國而滿洲國關於北鐵之共同經營對蘇聯政府不負何等法律的義務有顯著之事實甚此關於在滿蘇修交條約締結乃至北鐵之滿蘇協定成立前　以暫定的措置使北鐵實現滿洲國單獨經營以任北鐵之保護經營之責任然對交涉決裂後之滿洲國側之措置基滿日議定書之規定有支持之意向

蘇聯代表部反駁
滿洲國之主張
認所有權問題無庸爭議

五日第四次北鐵會商席上對滿洲國側代表之主張蘇聯側代表部作如左之反駁矣

蘇聯代表部聽詢滿洲國側代表部之聲明而認滿洲國側聲明書中含有為蘇聯政府難許之非難攻擊此等非難攻擊為不合諸事實對滿洲國抑對我等之審議對象為將捲入無何等關係諸問題之論爭者滿洲國代表部對諸問題之友交的且誠意的審議未有何等工作此事實為滿洲國政府依於惧解平和愛好精神者特為指摘蘇聯代表部就於本會議無關係此等問題認不得有如何論爭且基諸曾所遵守正確事實與有效諸條約蘇聯代表部所為之諸提議隨而有真意之事務的交涉之用意則確認其如從前滿洲國代表部之聲明成文入手後之蘇聯代表部以誠意與眞實將來對北鐵問題擬努力作公正友交的審議（國通六日東京電）

蘇聯代表聲明
力言北鐵所有權在於蘇俄

五日開會之北鐵第四次會商劈頭有蘇聯代表加芝勞夫斯基氏作如左之聲明强言北鐵之所有權在於蘇俄側

於北平及奉天兩協定蘇聯為北鐵之所有者已無反駁餘地有明白申述滿洲國於一九三二年三月十二日對蘇聯政府之通牒中約限關於滿洲及北鐵可負該兩協定之義務而此兩協定為現在滿蘇共同管理之基礎故於奉天協定第一條第七項及第十二項以及北平協定第七條就東鐵之財政問解決手續其最後決定權在於蘇聯　者已有規定平無而觀華盛頓會議之議事錄亦為明白松平日本代表就北鐵為蘇俄之財產事為無問題最明白且斷定的說明對李德維諾夫之聲明日本政府五月二十九日之回答文關於北鐵賣却之滿蘇交涉有執介紹旋之勞之意及滿洲國政府對此交涉已有準備之日本政府之公式通牒接受者已為確認蘇聯對滿洲國有交涉用意者諒解日本政府之通牒受諸日本政府之提議而有任命該交涉之代表者已有通告要之北鐵屬於蘇聯者極為明白而不得成為爭論議題已為明白不特如此北鐵賣却交涉為有賣却屬於自己之鐵道之用意為合法的所有者將此財產可置自已之所有下於條約上有適法之權利買收者云當然須在唯一之基礎上進行也

蘇聯因國際關係好轉
期使交涉有利
日外務當局對此頗憤慨

北鐵讓交涉因交蘇聯側提出非現實的提案依然逢有難交涉之狀態乃至延緩其結果殊堪憂慮然蘇聯側出如斯非實際的態度者其暗中有如左之極非友誼的策動也已畧略判明日外務當局亦為憤慨

一、蘇聯代表突然發表賣却價格評價覺書者依蘇聯一流之暴露戰術而宣傳北鐵之現實價值不當限於所能使滿洲國以多額買收

一、蘇聯目下與美國間有承認問題一方與英國間亦進行通商復活交涉使蘇俄之國際關係漸次好轉之蘇聯側以英美間之此等難問題已解決於國際間自國之立場已為優勢之時以其餘勢於本問題導自國於有利故使會議遷延云（國通六日東京電）

喪失滿洲後之中國
譯自六月號英國「圓棹雜誌」

滿洲問題對於中國之影響可以經濟及心理二項論列之至政治一層雖為問題之中心然在此局面尚未大定之際不能遽下斷語茲姑先從經濟及心理二端置論焉

滿洲在事變以前早已成為獨立之一個位蓋滿洲與中國本部間有連綿不絕之山脈及天嶮之長城以為天然之阻隔除海運而外徒恃一京奉鐵路通其聲氣耳遼東半島與山東半島相距雖僅百哩然雙方商業關係極為平常故滿洲中國之交通往還遠非如中國各省之頻繁滿洲固早為一卓立不群之獨立區域矣

滿洲之鐵道制度就大體而言自成一家絕不與中國之鐵道制度相混似通商海口在滿三處亦不受中國任何海港之牽制中國每年入超甚巨而滿洲之對外貿易獨有良好之成積地方稅收除關稅郵政鹽稅一向有一部份劃交中央外其餘一概由當地政權自行處置中央不能過問由上述情形觀察滿洲在滿洲事變以前實際上早成為獨立部分矣

就經濟而言中國喪失滿洲後所遭損失並不如常人臆測之鉅蓋滿洲向來即係半獨立性質吾人若將中國二十年來歷史通盤籌算當知中國於滿洲問題並未有更重大之損失李頓關查團報告書曾謂「滿洲與中國相結合係由種族及社會而非由經濟」堪稱的評

歐州金本位國
可決休會要求

金本位諸國於五日深更會議之結果對即時休會要求滿場一致可決（倫敦電）

時評
懲治吞挪捐欵者
（知非）

◈救國捐欵、積之於素日、用之在一時、何等尊重、何等便利、私行挪用固不可、無形侵吞尤不可、中央今為茲事、擬制定法令、遇有敢為吞沒挪用者、即照所制之法令從事、現已交財委會草擬、政府此舉、蓋欲使向有此弊者改之、向無此弊者因之加免、防微杜漸、無所不至矣

◈慨有民國建立以還、民窮官富、各達極點、官場一日之揮霍、堪為閭閻編氓、數日之間過度者、自旁觀視之、便以為闊綽之極、而豈知彼等日食萬錢、猶以為無下著處、其奢侈若斯、久之欲使其廉潔自守、不作軌外之行事、豈可得哉

◈人生斯世、當為天地惜萬物、尤當為個人惜福田、窮奢極欲者、取之盡錙銖、用之如泥沙、自既不節、則舉凡越理非分、營私舞弊之事、無不件件優為、中央意謂、如其犯之於後、孰若禁之於先、未雨綢繆、不勝於臨渴掘井耶、懲治之法令如行、吾知管理此項捐欵者、皆有戒心、不致更有作弊犯科者矣

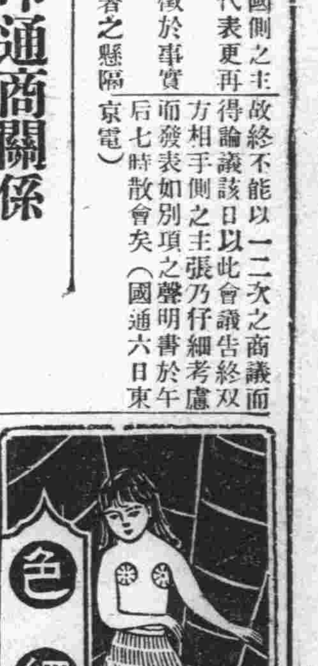

第二十五回　一息尚存英雄救難友　單刀直入道廟會淫魔（三）

老者的形影、他的話說完了以後却不聽得一些兒聲息了我知這老者是個異人、本當聽他的話、立刻回去銷假、毋如我的脾氣、向來是服軟不服硬的覺得回去銷假的話太沒有面子、不能見我師弟就因在這個不空面前、栽一個跟斗、被他拐去兩匹好馬本不值什麼、但這種辱沒師門的事、我師弟回去報知我師傅、就想我師傅爭回這一點面子、不料我師傅一味懼怕和尚的本領高強、不敢同和尚為難、反將我師弟收在身邊、不許出師門一步、我師弟却不信得我師傅那們大的本領、覺做出這胆小如鼠的事、我師傅向來的性格、並不是這樣肯讓人的、但我師弟看我師傅不肯顯然爭回這點面子、他總以為我的劍功、自信敵得過和尚、曾對我說出和尚的衣裝相貌、請我到鹿頭山來、祗要訪到和尚、隨便怎樣、要我給他撈回本來、才洩去他的心頭之氣、我聽我師弟這樣說、我們總算同門師兄弟、師弟和尚欺負了、師兄的顏面、放在何處呢、就一日承諾師弟的話、瞞過我師傅、打算能給我師弟爭回一點面子、旁的思想、一點也沒有的、如今雖聽老者那樣說、但我的意思、毋論那不空和尚的本領、大到怎樣地步、好像不去會一會他、見過高下、心裏很覺得有些對不起師弟、難得已由那老者說出和尚的法名、喚做不空、往來在棲雲廟裏、比師傅的金錢神算、還說得詳細、我從到鹿頭山來、也曾在那裏棲雲廟中、遊逛了一回、祇見那詠琴詠棋詠書詠畫四個女道士、太風流太妖豔了、並且山中人說、廟裏平時很作怪、在靑天白日的時間、曾見過種種怪異的形狀、嚇得山上人不敢到廟中燒香隨喜、我疑惑是什麼山精木怪、會在棲雲廟暗中作祟、然祇聽山中人是這樣的紛紛傳說、我在這廟中遊逛一回、也沒有見過什麼怪異、反疑惑山中人以訛傳訛、說出這種警世駭俗的話、于今參詳那老者話裏的意思、原來還是那和尚顯的什麼法術、嚇得山中人不敢前來、毋從窺破他的形徑呢、這不空和尚、既往來在女道士的廟間、平日間之無法無天、也可想而知了、在先我對和尚、原不過想給我師弟爭回一點面子、不信得果應上我師傅的話、他眞是色界天中一個混世魔王、我半時頂可惡的、是什麼和尚道士、常將他們說做一般世界上吃白食的、這賊禿又不守他佛門中的清規、我一時想到這裏、就恨起來要立刻燒燬了這座棲雲廟、不過我想和尚既有一手的好本事、不消說、廟裏的女道士、也就比不得尋常的女道士了便燒燬了這座鳥廟、又有什麼大用、難道和尚道士、都束着雙手、在廟裏等死麼、我覺得燒燬的主計既不妥、便準備半夜三更、換了一身白色的夜行衣靠、運動我在師門幸苦練就的飛行功、直飛落到那禪房上面、暗中窺竊探、果見和尚同一個男道士各擁着兩個女道士、要給他們的歡喜緣、我立刻從窗戶外閃進去、想同他們決個高下、不信他的人多勢大、一個和尚、和一個男道士、各放出兩道純青的劍光來、我覺得自已的劍功、敵他不得心裏也有兒害怕、猛聽得一聲嘴的作響、我放出來的劍光、忽然不見了、身上像似受了很重的打擊、知道自已的劍功已壞、待要逃脫出來却被那和尚早拿着一塊紅紅的方巾、口裏不知念些什麼悄悄把方巾向我揚了一揚、我立刻似乎隨那方巾的支勢跌在地下、耳朵裏彷彿聽得和尚罵我瞎了眼、但我這時祇覺被什麼東西、籠罩着我的身體、從此昏昏沉沉不省人事好像魂靈已脫離了驅殼的樣子難得老哥現今救了我的性命、我這劍功壞了也不明白打算有什麼方法、才能逃生這樣的陷人坑呢、鳴驤聽他說完這話、也沒有方法可想、挨着兩人又談說了一陣忽然東方杰愕訝了一聲道嚀吗、我是怎麼樣的、我自從在師門學成了劍功、隨便什麼人、打我幾拳兒踢我幾脚、也不會有一些兒痛苦、怎麼我這時會覺得渾身麻痛起來、連四肢都麻痛得不能轉動呢、正說到這裏、便像有些要暈厥的光景、早就摔跌下去、跌在地下、只不住的打着享聲兒、鳴驤更不禁大吃一驚、忙蹲下身軀、想將他攙扶起來、誰知分明看見東方杰跌在那裏、却好像他身體上隔着一層很堅硬東西、的樣子、正是漏屋更逢連夜雨破船偏遇石尤風

欲知後事如何且看下回分解

總發行所長春頭道溝大馬路
大連監部通八十番
廣生行有限公司啓

登錄商標

龍角散

痰喘咳嗽的
圓滿迅速
愉快之治療

龍角散之十大特長

一、對於病原有良作用＝不須咳嗽即奏良効

二、善使咽喉滑轉＝精氣眞爽快心神又明朗

三、尤使呼吸平安＝困難之呼吸如同一掃快樂即生

四、有靜止咳嗽之作用＝一經服用即有靜止咳嗽之精妙

五、防止影及胸部＝咳嗽即止胸部自無痛苦之患

六、解消過熱＝過熱則易變症牠能爽麗消除

七、防止肺炎之變症＝善能防止肺炎及肋膜炎之變症

八、無肺結核之痕跡＝又能消殺可怕之結核種子

九、決無副作用＝決無習慣性及胃痛之敝

十、亦可與他藥併服＝無論與何藥併用均有良効

消除頑痰　靜止咳嗽

防止肺炎、肋膜肺炎、結核等症

龍角散主効

龍角散既為純優良藥質之配劑故雖少量亦奏効果且香味尤非常爽快故雖病人幼童嫌藥之人亦極樂服用也

痰咳患者　因痰常咳之人可能極其快樂

喘息患者　因痰喘而呼吸困苦者宜即時服用

咳頻發者　頻出咳嗽夜不安眠為健康之百害

感冒患者　於流行感冒及感冒之咳嗽有快適之効果

肺病咳者　肺病之咳者則患部益行抗進故須留心

血痰患者　痰中帶血之人必須服用

百日咳　兒童之百日咳請即服用

痲疹咳　痲疹咳亦須應用而與他藥亦可併用

定價		
二日分半　二十錢	十八日分　一圓	
四日分　三十錢	四十日分　二圓	
八日分　五十錢	六十五日分　三圓	

發賣元　東京市神田區豐島町　藤井得三郎商店　振替東京九一番　電話浪花(67)

全國各藥店均有出售

A—24

除去衰弱根源回復精力
五十歲人可返至四十歲・四十歲如三十歲

經濟壓迫下、終日勤勞。未能解決麵包問題。治標不得。諸多計劃。無由就緒。可爲近代人之最大懊惱。勞筋骨。或算盤。或文筆之各種勞動人。及念書以備下次社會之學生等々。在此環境下。多患神經衰弱。或走入早老途上。均在所不免之現象。惟精神與身體。既疲勞過度。則重逢再起之機會。何能有前進之把握。

生物黑非菌劑「若素」。對於疲勞中之肉體。及頭腦之組織細胞。賦與活力。致各器官新陳代謝之旺盛活潑。又補給與人體酵素同樣之酵素。於助長消化機能上尤有効力。又對於衰弱已極似無由療養之肉體或頭腦。均給與恢復轉機。於短期日內可能愉快。

要之全般的衰弱由此可輕快或豫防。以恢復身心精力。「若素」眞是現代人不可不備之「防止疲勞藥」。

甲銀行幹部某氏之談話。余越五十歲境。身心極感衰弱。每上辦事室。甫經一小事。即覺疲勞愈加。呻欠頻起。不耐操作。然自購備「若素」。接連服用以來。不知不識中。精力充實。不覺有些許疲勞。埋頭行務。幾至忘食。亦非一再。彷彿返至三十歲之地位。是余最近之經驗云々。

・黑非菌劑。給與運動選手。比賽記錄。提高一倍。是最近運動醫學所發表。如此勤勞。運動精力之持續。早老衰老之豫防等々。本劑之効力。愈出愈妙。極爲學界所注視。

生物黑非療法的偉力!

若素

腸胃強壯榮養劑

專賣特許

慢性病衰弱 根本治癒

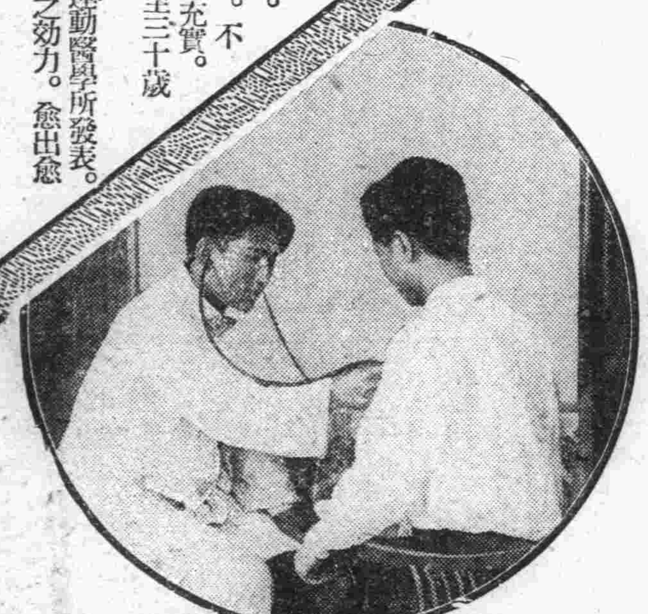

患慢性病的衰弱者』如結核性。腺病質。及其他任何疾病』望其恢復健康。縱每日服用三五克蘭姆少量榮養素。對於八九十斤身體。効力幾等於零。是最近醫學上之新鮮釋。使治療界有由榮養劑移求榮養吸收促進劑之傾向。

近年歐洲大醫士及學者。發見生物黑非菌劑以來。治療界爭先利用。勢如燎原之火。蓋服用本劑。因其多含活性酵素(Enzyme)。發揮固有的作用。致榮養吸收率增強數倍。—他如賦活人體細胞。清醒衰弱器官。使新陳代謝各呈活潑。所得結果。不論衰弱與疾患。可見同時治癒。—「若素」爲代表東洋之優秀黑非菌劑。如服用本劑。接連不斷。則諸種慢性病衰弱者。得食慾昂進。自然有症熱遞減。睡眠安然。疲勞減少。體重激增。月可六七斤乃至十二三斤等々可驚的治癒轉機。是內科醫時常遭遇之事實

虛弱小兒 促進發育

各種榮養劑或滋養物源々投給。惟恐不及。而終未見効。面色蒼白。膚肉瘦消。有此項症狀之小兒。患潛伏性結核者頗多。—此項虛弱兒。因其腸胃機能衰退。對於榮養素之消化吸收作用。不能十分。縱給何等美善榮養素。白費而歸無用。

然給以黑非菌劑「若素」。則對於消化吸收根本器官之腸胃組織細胞。賦活清醒。致細胞之更生。及新陳代謝大見活潑。應有之結果。榮養吸收率增強數倍。

加以「若素」含有黎辛(Lysin)。非斯奇精(Histidin)。維他命(Vitamin)等。即爲小兒發育上貴重之成分。能使體量加重。血色轉佳。回復全般健康。較前判如兩人。遊玩上課。均有精神。尤其

人工榮養兒哺育上

如在牛乳。乳膏等榮養料外。添給「若素」。可以提高榮養價値至母乳同等地位。能使糞便由不消化化爲健康。

越過壯境 尚防疲勞

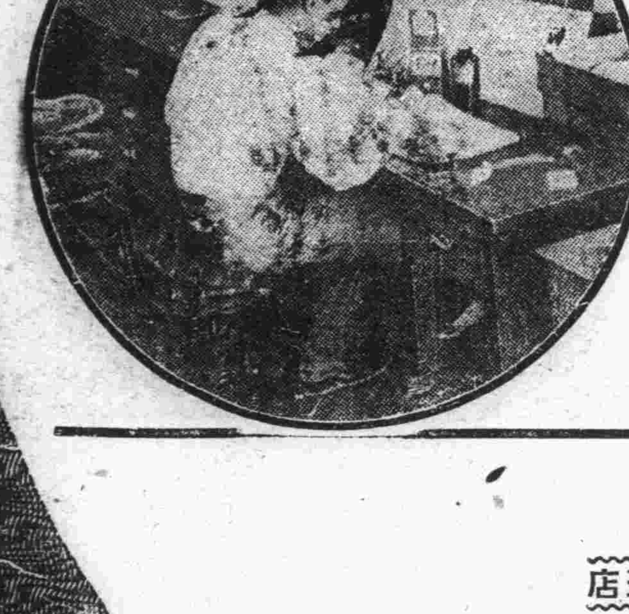

「黑非菌驅逐腸管內毒素。以除疲勞根原」是西班牙大醫士阿貝特。喀特利納博士之名言。—人間何故有衰老?—不外腸內發生有害細菌。腸內容物因起腐敗。醱酵。散放毒素。竟爾侵入體內。使全身衰弱。助長早老及衰老。

然可服用黑非菌劑「若素」。因其具防腐殺菌作用。不特殺滅腸內有害細菌。且賦活腸筋肉。促進便通。糞便既不得停滯。毒素無由發生。又本劑特性之『細胞再生作用』。使衰病中細胞之新陳代謝。遽而旺盛。與整腸作用相沿爲用。使人回復其活動力與精力。可以使五十歲人猶如四十歲。四十歲如三十歲。返老還童。是當然之結果。—以之爲越過中年期男女疲勞。血壓亢進症。衰老者的保健藥。內科醫師。推薦不止。蓋由此理。

好藥無國境!。「若素」名謙讓。
無往不歡迎。勢將遍環球。
汝性無所偏。治療兼榮養。
幼老皆宜用。超越人種界。
全般臻健康。祈汝完使命。

藥價低廉

三十日量 (用量每日三瓦一瓶裝九十瓦) 金一元六角

總發賣店
榮養與育兒之會
日本東京芝公園十一號地

海外代理店
三井洋行
支店出張所所在地
大連・奉天・長春・吉林・哈爾賓・天津・北平・青島・上海・漢口・香港・西貢・馬尼刺・曼谷・新嘉坡・蘭貢・加爾各答・巴塔維亞・蘇拉巴雅・悉尼・墨耳鉢恩・孟買・倫敦・紐育・舊金山・西特里

滿洲代理店
日本賣藥株式會社
大連市濱速町
如就近藥店・此藥斷貨時・可直接向三井洋行各地支店或日本賣藥株式會社大連支店・去函購買・縱買一瓶・郵費亦由支店或會社負擔・急速送上

奉天

厨夫機警往報警所
三匪斃一逃二
匪胆包天竟敢在省城行搶
縣屬七區亦有匪刼大車案

本城小西門裏分所管界後巧胡同一一六號住戶孫朗齋者係永合皮店掌櫃家頗豐裕乃爲匪所垂涎於日昨四日午十二時竟闖進匪人三名後因厨夫之發覺報所搶獲忠勇之聲十奮不顧身終將持槍之一匪年約二十餘歲者擊斃其他二名則逃逸云爰將事實之經過覓誌於下

據被害孫朗齋之妻孫王氏於正午十二時厨夫王化雲帶領內侄王福來外出買面因角門未關闖入匪人三名一名闖入正房中二名在外間把風仍將角門關上在屋中之匪人手持八音小槍向氏逼索財物不令聲張適值厨夫買面回來叫門在外把風之匪人即將角門打開厨夫王化雲見開角門之人係屬素不相識者並見在院中站立一人亦不認識顯係發生意外之事厨夫遂將小孩王福來放下即向分所飛跑前往報告在外把風之二匪見勢不佳恐遭不測遂即逃跑而在屋內之匪人見把風匪人逃走亦即向北逃走而孫王氏亦即在後尾追厨夫王化民帶領警士二名追趕追至海宴胡同南號三合成門前即被後追之警士劉玉秀放槍射擊彈中匪人腰部匪人仍向前逃跑並向回射擊一槍並未傷人又被對面追來之警士張志發射擊彈中腹中遂即倒地斃命拾得一一〇二號八音手槍一支子彈一四粒並由腰中搜出當票七張均經一署拿去云

更於二日午間城內羊尾胡同住戶蕭家安闖進匪人三名因小孩哭喊而未搶即逃比及將一匪擊倒後即招蕭家人至當場訊其認識與否據蕭家稱確是日前至彼家搶而未遂者噫大都白晝之中竟施其包天之胆肆行無忌其死也固宜邇來青紗帳起正爲小醜跳梁造機附郭之搶案迭出會誌前報茲又有瀋陽縣北路警察第七署興隆台分所管界於日昨五日午前二時有歸家窩棚村住戶之大車兩輛赴他村串門行至中途竟爲匪所刼據報稱匪人共六名其中持大槍者二名匣槍者一名持鐮刀者三名共搶去大車兩輛牲口三四瀋陽縣警務局聞警後即飭當地駐紮之騎中隊赳緊嚴爲搜察云云

省市醫士會
馬會長復職

奉天市醫士會(國醫)會長馬希援氏前因與張博士訴訟奉市署令暫行停職茲聞訴訟告終案情已白市署乃於本月二日指令該會長復職聞馬希援會長曾一度懇請辭去會長名但市署以馬會長之聲譽素孚尤熱心公益不忍釋之故不特未予照准且更挽留云

又訊該會理事會以會長復職日前曾開會議議決會長復職應開會歡迎更定於本月七日舉行歡迎會現已通令各會員屆期一律出席云

消防要件須用水
水車亟應添製
僅有三輛實不敷分配
劉隊長關於救火談話

奉天市之消防隊自事變後因前之水車已壞兩輛只餘三輛且此三輛均既舊且不適用故一有火警雖極輕亦只能微少減輕而絕談到救消故每々惹起燎原之禍更據本城商會消防隊劉隊長談消防之主要條件惟在水之運用水能接濟不斷則無水而不可救其次之條件則爲水車第一水車之出水須用自動機而不能用手搖機且載水之車計每車之水至多可吸放五分鐘如只三二車則至多祇可吸放一刻鐘在一刻鐘之中間稍遠之道則不宜取水如能有五個以上之車則至少可在二十五分以上之吸放時間如能有二十五分時間之水則無論如何遠方之取水必能返回且如能有二十五分間之續繼不斷之射水雖如何大火亦可大殺其威勢如其不然水不能繼續則勢必聽其燃蓋如以撓勾撓之適足以促其燃而不過以減其勢也故市內屢發火警而不能完滿救護也

按都市愈進化而火險愈多蓋房屋相接火事時多你一不愼則有燎原之禍故文明都市對於防火之費實不少客與防火之事亦絕不少緩也尤其本城奉天總站之大火損失達數十萬如當時有完善之消防機關何至洋鐵瓦房竟生若大之火深望當局對於防火深加注意以免臨事無及云

赤痢勢稍殺
近日並未發生

瀋陽警察廳衛生科前者鑒於市內發現赤痢等症故組織赤痢預防會患者除當即注射消毒外重者送往市立醫院隔離療治等情已誌前報該科於三日派員分赴各地實地調查並通飭各該管警所認眞調查倘有患者立急報告以免蔓延但數日來經各署所報告該管界內並無發現斯病者但各署所之報如果屬實該科若再嚴力防止市民各自注意該症雖屬利癘亦不至爲患也

警察廳愼重人命
禁止小兒野浴
通令該管官警隨時取締
如有違者責其家長

瀋陽警察廳長齊恩銘氏鑒於萬泉河一帶每屆炎夏之日鄰近小孩往往有在該河沿洗澡及捕魚者每因不愼致招滅頂故每年在該河溺死者一二人或三四人不等警廳爲愼重人命起見每於期前出示佈告嚴加取締復令該管警察隨時禁止但在警察範圍以外或顧全不到之處仍有一般無知小兒在水中玩耍致招滅頂之患該廳長有鑒及此故日昨除重申前令禁止小兒在該河遊泳捉魚外並通令該管官警時加注意倘有小兒在河內遊泳者除嚴加罰辦外並重處其家長失查違令等罪該管官警果能認眞辦理今年不至再有溺死小兒之患云

項事拾零

△偸兒誘騙小孩手鐲 大西關熱鬧街西胡同住戶劉長發素業小販妻胡氏生一子年八歲於五日下午一時許劉子同隣戶小孩在街玩耍帶有銀手鐲一付被偸兒瞥見即施其誘騙手段該偸兒見小孩手鐲沉重價值可售二三元之譜彼即買糖菓少許與小孩等在一處玩耍該小孩手鐲果被偸兒誘去向西南逃去適値劉某營業歸來見該偸兒行路慌張心中生疑及至門前見其子手持糖菓當即問直誰給你買的其子言不知道劉某正待追問伊子手鐲已不見心知係被方纔之男子誘去當時不變生色尾於偸兒之後將至教堂胡同已與偸兒首尾相接遂即將偸兒扭着該偸兒欲待不服忽有警察從遠而來當即用力掙扯劉某死力不放該偸無法遂將手鐲掏出交與劉某接鐲時彼即猛力掙出向東逃去劉某見手鐲已得故未追趕再看警察時已向他處而去劉某未傷財可謂幸極但偸兒鷄未偸成反賠了一把米可謂之倒霉也云

△騙子急智詐洋兩元 世風不古人心險詐强騙誘拐等事屢有所聞於五日晨九時許有城南五里河村民趙某趕車進城賣粮 事畢欲歸忽有一人衣服整齊言是南塔前店中執事人擬買洋面及零物欲顧車拉回付以相當酒資該趙某歸家必由南塔經過當即應允該偽執事人遂坐車赴上頭東記麵莊買洋面兩袋裝在車上給該號工人隨往取錢復至什字街一某煙麻店購買零物頗多均一一搬至車上該偽執事人復向煙店借零角票二元令車夫及送伸着少候彼即向南門臉而去該車夫等候多時不見該男子回來恐歸家天晚當即言道我不拉了你們將面及貨卸下去吧我要回家啦該煙店聞言說道你不是他的車夫嗎趙某言道我不認識他我走至下頭他說僱我拉貨別的我不知道該店情知受騙非叫車夫包賠大洋二元不可賣面的到頗機警當時一言不發背起洋面回櫃車夫及店主均不能攔阻其時僅車夫與煙店口角未悉其結果當如何了結云

法院旁聽記
與人通姦被夫撞遇
立字脫離關係
遣人送回原籍她不認其事
更有手交現款亦是一問題

有李常潤者本城人曾爲伊蘭郵局長自中國郵政撤回關內李常潤亦歸國現任事於某處郵局長於事變經介紹人納關寶文爲妾成禮於奉天城內結禮後即携彼至伊蘭任所關因二人感情發生齟齬以致破裂並由關保文與伊出結據所云因姦被李潤常所見故關保文甘願脫離關係由王鳳五等三人保證但據女方云並無此事字據亦係李常潤自立彼並不知並稱與李常潤結婚後曾由李存伊叔大洋三百九十元之現欵即被離棄而存欵又無着乃呈於瀋陽地方法院請求償還欵項今日開庭審理爰誌之如次

韓玉璽供

問韓玉璽你多大歲數答五十七歲問你家在那住答大南關二道崗子問你是幹甚麼的答是莊家人問你認得李張氏嗎答那是我大舅嫂子我怎不認得問關保文與李常潤那年結婚答他們在事變那年結婚問是甚麼時候答記不準了大概是年終吧問李常潤是幹甚麼的答是在伊蘭當郵政局長問他們成婚後在那住了答同在郵局住問他們吵鬧過沒有答沒有過吵鬧問他有先前妻沒有答還有一房問他那個妻去沒有答沒去問就關保文自已去的嗎答就他自己去的問關保文回來你知道不答他先次回來我不知道問第二次回來你知道不答我知道他和我一同回來的問他回來還是回家看看還是打付回來的答我不十分知道我聽說是打付回來的問李常潤在這邊還有家嗎答有家問他這個家裏都有什麼答父母妻全有

關寶文供

問關寶文這個字據是不是你立的答這字據不是我立的我無故給他立字據做甚麼問這字據怎有你的名字和你的手押呢答說不上那个是我的手押是他僞造的問你何時去到伊蘭答是在二十年八月二十五日上伊蘭去的問你第一次是甚麼時候回來的答第一次我是四月二十一日回來的因爲這邊胡匪鬧的很利害來接我婆母等去到伊蘭去問第二次你是甚麼時候回來答第二次是在六月十五回來的問你回來作甚麼來了呢答我是跟他老回來的說叫我回來住家

韓玉璽供

問李長潤的父親在那呢答在陝西呢先前家在三通城住問關寶文第一次回去你知道嗎答回來我不知道回去我知道是我送去的一同去的有他的婆婆和我大舅嫂問他第二次來呢答是和我一同回來問因爲甚麼回來的呢答李長潤說家有錯叫我領他回來我本不願領李長潤說他(關寶文)給留字據了問甚麼字據答那我說不上詳細情形我就知道有字據問這字據是誰立的答必是他(指關寶文)立的問你送他回來你知道這事不答我不很知道我知道我也不能送回來

關寶文供

問關寶文被告說你和信差張恩澤通姦有這事嗎答沒有我他一人去的很好的怎能有那事呢問那麼字據上那樣寫的呢答字據上說的我說不上我以前接婆母時都很好的不知道他爲甚麼出這事問這字據上的王鳳五是幹甚麼的答是郵局裏的先生問王化甫呢答我不認識問戴鳳呢答也是郵局裏的先生問你存在李長潤手多少錢答三百多元問你說存他手有甚麼證據答那錢是在我姨母家過的因爲錢在我姨母手存着了那天我父親他和我全在那住的這李常潤他自己知道問在甚麼時候把錢交給他的答頭晚八時交給他錢第二天一早走的問那是那天呢答是八月二十三那天問交給他全是甚麼錢答銀圓九十票子三百元問有別人看見沒有答沒有別人看見就我姨娘我父親我和他(李長潤)我們四個人問爲甚把錢叫他代去呢答因爲我叫我們把錢拿走他(李長潤)說存到郵局怎樣隱固所以把錢叫他代去在我回來時他就沒叫我代回來

李氏供

問孫李氏你多大歲數答五十四歲了問你家在那住答先前住在孫家寨現在搬到本城來了問關寶文是你甚麼人答是我的外甥女問李長潤與關寶文什麼時候到你家答八月二十七到我家問他們在你那結的婚嗎答是在我那結的婚問他們走都代的什麼東西答我不知道問交錢你知道不答過錢我知道問是多少錢答三百九十元錢問全是什麼樣錢答三百元現洋票九十元現大洋問他因爲什麼把錢給他呢答那我可不知道了問關寶文甚麼時候到你那去的答是在六月十五回來的問就道你家這一次嗎答就道我家這一次問他到你家是第一次第二次呢答第一次沒到我家第二次到我家了問關寶文爲甚麼回來的呢答他究竟是爲甚麼回來我是不知道的問他們甚麼時候交的錢呢答晚九點多鐘交的錢第二天走的問交錢時都有誰答我和我妹夫和他們兩口

問韓玉璽李長潤現在那呢在陝西郵局呢問關寶文與李長潤結婚有媒人沒有答有媒人是老李家的和老關家有親戚和李長潤還是家族問有財理沒有答我聽說花四百元錢問你當時見着了嗎答當時我沒去我聽說的

關寶文答結婚時甚麼也沒有連衣服都是我娘家給做的問關長春是你甚麼人答是我父親問你那三百九十元錢是那來的呢答那錢是我叔叔的因爲我叔叔信着了我父親交給我父親因爲我們那邊荒亂我父親便送到我姨娘家去了他(指李長潤)當我父親說存在郵局內如何好我父親便託他給存在郵局了後來滿洲國要接收郵政他告訴我父親說給寄到上海去了問你叔父叫甚麼名字 答叫關滿春問這字據你不知道嗎答我不知道那是他自己立的能有效嗎問王鳳五在那呢答不知道在那呢問王化甫呢答也不知道問張恩澤呢答是信差我也沒和他說過話更不知他在那問你交給李長潤不就你們兒知道另外還有證據嗎答另外沒證據了

法官說今天被告代理人未到候傳再審云云(未完)

夏季傳染病原因及預防
(民政部衛生司長 張明濬)

夏季傳染病就是腸胃的傳染病居大多數譬如赤痢啦即是痢疾疫痢啦霍亂啦其外多的還有瘧疾啦就是瘧子

怎麼夏季傳染病多於春和冬天呢又怎麼好患腸胃的傳染病呢就是夏季大氣炎熱種種細菌容易發生又容易繁殖我們又吃些瓜菓啦冰糕冰水啦這兩事歸一這細菌得了用武之地就大肆其暴威了

夏季好吃生冷東西和瓜菓啦就不相當再有那萬惡蒼蠅傳播種種病菌我們又圖滿足我們的食慾大飲而特飲啤酒啦汽水冰糕冰水啦大吃而特吃瓜菓梨桃啦將自己胃中的胃酸稀薄了滅去他的殺菌力再夜間受冷不加小心把肚子涼了這就是得病原因

我現在將這幾種病的原因和怎麼預防的方法說一說

一、虎列拉和赤痢(痢疾)

虎列拉赤痢的原因就是由飲食物把赤痢菌或是將虎列拉菌吃進胃中通過胃到了腸中就發病了

我國人科學文明落後衛生的知識尤其是幼稚有說這些病幷不傳染併說我絕對不信有傳染所以有這些愚人這病更是恰得其便了我現在說一個比方請不信傳染的人聽一聽牙疼這不是傳染病大家有聽說沒有一個人患牙疼而傳及家人又傳及村人一城一省的人都患牙疼的

可是聽說過有一個人患赤痢傳及家人隣人因患虎列拉一城中死數百人一省中死數千數萬人的事實確是有所以請大家不信這傳染的亦要信這傳染的事實才對

赤痢菌由病人的屎尿虎列拉菌由病人的吐瀉物排泄出來的蒼蠅落在這些屎尿吐物上把細菌沾足身體上帶着病菌難免不飛到飲食物碗盆上再有待侯病人的人們洗傾倒病人用的箇污染的衣服便器或是清潔夫收拾便所他們難免不沾染於手指衣服上又有把屎尿吐物傾倒於池中河中在青菜上洗這河水池水吃這個青菜那能有不被傳染的呢

防預方法

一、虎列拉是注射預防藥針赤痢是吃赤痢預防藥全是積極的預防方法預防藥針和預防藥全是根據科學學理研究出來的又經多年經驗是絕對有益無害注射手術簡便毫無痛苦大家不要懷疑這預防藥針預防藥才是正理去年在虎列拉盛行的時候新京市署李教育科長因未注射竟被傳染不幸身死可是並不是不注射就得全死是不注射是很危險的

二、勿食生冷勿飲生水飲食清潔是最要緊的生冷的東西不消化又能帶着病菌飯食物煮熟了既然是有病菌已經煮死了是無害的

瓜菓是不能煮的可以用漂白粉水消毒後去皮再用井水亦要消毒是安全的厨房務要潔淨飯食物品碗盆皆須放在蒼蠅不能進去的地方才好

三、捕蠅屎尿消毒蒼蠅專喜歡落在髒的地方沾染許多的病菌再飛到飲食物品或是碗盆上他是傳播病菌的唯一媒介很可怕的又是最可惡的大家要捕滅蒼蠅才是屎尿要消毒用石灰乳最好尤其勿要隨處傾倒才好

四、注重健康講求衛生健康的身體細菌也是無隙可乘用體力完全可以克服病菌所以在夏季勿暴飲暴食勿受涼受著是要緊常沐浴勤換衣服被褥常用日晒手更須常洗於飲食以前務須洗手其他作飯人們的手是不用說了用很髒的手作飯菜就是不在夏季也是絕對不正當

五、到患赤痢和虎列拉病人家中去弔問是不惜生命的愚人的行爲而在惡疫流行中何苦冒險作這虛禮無味的應酬呢此時雖然我們不去弔慰問去病人和死者的家人如果是個明白人也能諒解我們這種苦衷他們那能希望我們亦被傳染而喜災樂禍呢

六、不幸家人得了赤痢或是虎列拉的時候可千萬將病人送到隔離病院去診治一方面將家中嚴重消毒並報告於所轄警察衣服被褥亦要消毒不可顧惜一切不消毒不去診治隔離信那些草根樹皮是危險萬分更有傳染全家全城全國之危險誤已而誤人是成爲社會的罪人了

再有或是耳聞或目覩隣人有患赤痢虎列拉而不醫治又不報告的時候可替他們報告於所轄警察而設法處理之這報告並不是洩私忿亦不是陷害人完全是救已救人事後他們一定感激我們的再有於路上看見路倒或是有像患赤痢或虎列拉的病人躺在道上或是死在道上的時候可于萬不要抱三不管主義掩鼻而過才是可速報告於所轄警察以免任其曝露而成傳染這報告完全是大家的責任又是大家的義務

其次再說一說疫痢

二、疫痢

疫痢即是在六月至九月之間流行的一種很危險的小孩的瀉肚多在三歲至六歲兒童的得了此症三人死其二很危險極慘痛的一種傳染病發病的時候就是歡歡喜喜的兒童忽然沒有精神打哈欠昏昏迷迷的要睡亦有發燒的而後就開始瀉肚先瀉稀糞其次是綠水帶小白塊其次即是瀉粘液糞是特別臭的利害肚子非常的歡和再有嘔吐和抽(痙攣)只就是疫痢的大概情形突然得病慢的二十四小時快的亦有十二小時以內喪失那可愛的兒童的小生命頃刻之間傷失掌上的明珠爲父母的是何等的失望何等的懊喪悲痛所以我們要牢記不得此病的預防法是最要緊

疫痢的原因爲一種大腸菌作祟根本是不衛生常吃零食吃許多的冷東西冰糕冰水未熟和腐爛的瓜果腹部受涼身體受涼受暑全是得病原因所以我們要注意不要令他們受冷受凉肚子不吃零食不飲食過量生冷不消化的東西千萬不可給他們吃再有很要緊的就是很精神的兒童忽然沒有精神打哈欠在床上滾爬瀉很臭的糞又有嘔吐只時候趕快請醫診治不要延誤候到抽的時候就難治了

三、瘧疾

瘧疾就是俗說的瘧子原因由一種蚊子名爲阿撓飛雷士帶着衛生物醫學名稱原蟲由蚊螫刺侵入體內在體內繁殖所以俗說受冷受暑被雨澆了就得瘧子是完全不對的受冷受暑不過是成一種誘因而說這是主因實是謬之千里了再有瘧子的病狀從略專說一說他的預防方法

蚊子生在水塘水泡之中孑孓在馬路坑的水中亦是能生活的所以我們要預防瘧子就要撲滅蚊和孑孓要着手塡滿水塘水泡再將池旁亂草完全剷除沒有水孑孓就沒有孵化的地方沒有亂草蚊子也沒有隱藏的地方了其外有投石油於水塘水泡之中而殺孑孓的可是因費用太多是難辦到的塡水泡成平地而又能利用只平地是一舉兩得鐵嶺的附屬地以前患瘧子的很多以後塡平了水泡患瘧子的就很見少了有這種事實大家要努力塡平水塘爲要其次即是要防備不可令蚊子進入臥室可用紗窗簾並用燻蚊香燻殺之繁殖禁捕食蚊類有益於人生的東西捕那些蝙蝠蜻蜓蜘蛛等爲要再有赴瘧子很多的地方以前服用些金雞那霜(解熱劑)作預防是很安全的

以上所說的即是預防夏季傳染病之方法只灌輸衛生知識提高國民的常識實爲目前之急務諸君若不確實澈底明白講求衛生之道那能國富民强呢整頓國內衛生諸設施宣傳衛生知識而求普及改良社會造福萬民是衛生司的重大使命其結果如何還是關係國民各位的努力再見

新京

蒙古青年代表團
在京滯留三日
訪問各機關參觀學校
再前往旅大視察文化

呼倫貝爾蒙古青年訓練所代表十五名及日滿夜學校學生三名由友邦指導官統率定於今五日午後三時到京前列各學生代表十八名乃由各蒙旗選送赴新京奉天撫順鞍山大連旅順等處視察各地方之文化情況預定在京滯留三日選赴各機關學校訪問見習茲將留京日程表列後

蒙古學生新京日程表

五日 一行到着午后三時廿五分
五日 宿舍(廣和棧)
五日 興安總署招待會自午後七時在大和旅館
六日 執政府訪問午前自九時至九時卅分
六日 國務院訪問午前自十時、至十時卅分
六日 中央銀行訪問午前自十一時、至十一時卅分
六日 興安總署訪問午后自十一時五十分、至十二時卅分
六日 關東軍訪問午后自二時、至二時卅分
六日 南嶺見學午後自二時四十分至四時四十分
六日 寬城子見學午後自四時四十分、至六時
六日 協和會主催座談會午後自六時
七日 商業學校訪問午前自八時卅分至九時卅分
七日 最高法院午前自十時至十時卅分
七日 國都建設局午前自十一時、至十一時卅分
七日 文教部午前自十一時卅分、至十二時
七日 滿洲國協和會中央事務局午後自一時、至三時
七日 關東軍招待會午後自四時
七日 一行出發午後十時

二道河居民
請求設警所

首都警察廳管轄下之南關外河東二道河子一隅地處編僻素本荒涼近日來由城後堡黃花溝等處遷往移居該處之農工人民甚多距離警所較遠深慮發生意外是以移居二道子一帶之人民推舉代表繕具稟函請求警察當道准於二道河子地方增設警所一處而資保衛居民公安等情警察廳當道據呈之下現正通盤計劃將來或可允予所請云

新京站冠蓋往來

吉林省公署顧問大迫通貞氏頃因出席連濱某項會議於昨由吉林到京當去大連熙省長特派實業廳長孫輔忱代表茶送到京後孫氏返省又奉天省長臧式毅氏於今日午前去奉大又交通部總長丁鑑修氏昨日午后自哈市歸來又執政府代表大禮官張格氏奉命代表赴黑龍江省慰問視查云云

法報特派員
晉謁鄭總理

法蘭西政府半機關報「拉丹」報社特派員羅貝爾裘爾勃林氏因視察滿洲國情形昨(四日)上午由奉天來京午前曾赴國務院與鄭國務總理會見並擬在京逗留數日歷訪滿日各方要人後擬赴哈爾濱視察云

又訊云國都建設局長阮振鐸氏預定於本月十五日午後五時至五時三十分在廣播電台放送國都建設情況云

張督察官巡視
鄉區警察署
業已公畢返京

首都警察廳督察官張瑞和氏前奉上峰面諭代表總監巡赴警廳直轄之各鄉區警察署巡視檢閱小合隆小双城堡双龍台等處彙案列表於日昨歸來呈請上峰核奪云

公主嶺

召商會長
礎商募股
電信電話社
已募九十股

本縣縣公署前奉省電滿洲電信電話株式會社招募股東奉省諭募總額爲三萬股每股國幣五十元本縣認募股額預定爲二百股飭轉向地方紳民說明入股之利益極力招募等情馬縣長爲宣傳入股之利益以便廣事募集業召集河南北兩商會長及紳民等礎商數度刻已募有成數官民紳商各方共募妥九十股並與中央銀行接洽一切云

營口

於窪地溝勝利後
又出發常家屯
楊團長報告剿匪經過
擊斃多匪幷救出八票

駐營奉天省警備軍混成第三旅司令部現據駐防田庄台本旅步兵團團長楊鳳岐報告干六月三十日討伐胡匪經過情形探誌如下匪首西海局勝等率匪黨二百餘名在窪地溝黃家店等處距溝營路大窪車站東南十里盤踞中楊團長率步兵三個連及排迫砲機關槍各一排於三十日上午九時由庄台出發十二時到達該地即與匪接觸苦戰一晝夜該匪佔據村中各院牆房屋爲地勢掩蔽與我軍頑强抵抗天時將近拂曉適值陰霧迷濛該匪乘機向東北窪林地內逃潰我軍楊團長拂曉猛烈攻擊决心盡數殲滅身先士卒竟佔領該地計前後共斃匪首西順即大窪劫車之匪副頭目平日好扶華永久忠屋三林等六匪匪夥十四名擄獲傷匪二名得步槍數支救下人票八名我方負傷步兵一名下士二名騎兵二名又七月一日在常家屯發現匪徒七十餘名匪首不詳將該屯鹽灘包圍楊團長當派袁團附率步兵兩連又二排迫機槍各一排前往逃剿中云

嚴查軍火之廳令

本縣警務局現奉警務廳訓令查現屆夏令青紗帳起防務繁重仰各縣警務局長嚴佈夏防調查私藏軍火及販賣軍火者違者決計拿辦聞李局長已遵令辦理云

營口卍字分會
施診之成績
六月份統計
二千百餘名

世界紅卍字會營口分會卍慈施診所現將六月份施診成績造成表冊計診治人數爲中醫男二百三十二名女七百二十六口西醫男七百〇二名女五百十七口合計全月共二千一百七十七名云

縣署變更
辦公手續
不經過轉請

本縣縣公署辦公程序向以總務科爲承上啓下之樞紐每日到文關于令行呈轉各件輾轉周折成爲一種固定之步驟則辦理手續曠需時日於無意無形中即感有延遲公務之苦馬縣長有見及此爲簡捷辦公手續起見自七月三日以後凡有應辦文件酌其性質屬於某機關者即直接批交某機關遵行辦理勿須多一番令行具文至各機關所有呈請查報各件經縣長畫行後即繕發收發處印發亦不必經過轉呈手續即縣公署與各局職爲一整個的打破從來之界限以收指臂之效而簡捷辦公手續云

法令

國有財產法(續)

第十一條 國家公共團體或公私人因供公用公共用或公益事業之用有必要時除公用財產及公共用財產外之國有財產得與其他同種財產交換但評定價額之差額逾高價者之價額五分之一時不在此限

前項交換其價額不同時須以金錢補給之

第十二條 業經指定用途及期間而爲國有財產出賣或無代價讓與或交換者於指定期間內不供其用途或廢止其用途時政府得解除其契約

第十三條 國有財產之出賣價款或交換差額應於該財產移交前繳清但認爲必要時得許緩繳

第十四條 國有財產之出租不得逾左列期間

一、土地及建築物以外之土地定著物並鑛業權以三十年爲限

二、建築物及其他物件以三年爲限

第十五條 國有財產除有供於公用公共用或公益事業用之必要者及依法律或勅令特別規定者外不得無代價出租

出租期間得更新之但自更新之日起不得逾前項期間

第十六條 國有財產之租金每年應照定期繳納但提前繳納數年份者亦可

第十七條 國有財產出租期間內因供公用、公共用或公益事業用有必要時政府得解除其契約

依前項規定解除契約時承租人得請求賠償其所受損害

第十八條 出租期間屆滿或解除出租契約者由政府通知以時價收買該財產上之建築物及其他物件時所有人除有正當理由外不得抗拒

批示

●奉天市公署

△王淑文李趙氏楊蔭華楊廷國鄭有祥譚德昌包貴林載雨忱趙經魁 呈請驗蓋戳由卅將驗契費納訖以憑蓋戳投稅可也

△王德豈張秀榮董繩武權盛轎房吳俊混周惟一陳書久劉玉彬劉福林呈請建築許可證由批查核相符應予照准仰即知照

小說 友情(衣萍著)(六十)

只有一些假裝怕羞的娘兒們、彷彿不以黃瘋子的褲子脫下爲然、瞟着眼在黃瘋子的身上一望、就匆々忙忙地走遠了。

但黃詩人和他的母親却再也不能在塢背村裏安身了、理由是老四奶奶因爲墮胎之仇、時常想來報復、老四奶奶一走到黃家門口就這樣罵

「媽媽的！黃子！瘋子的！
黃婆！黃子！好死不死！
幾時老娘有了力氣
來拚你一個驢死馬亡！」

詩人的母親雖然也不是一個忠厚的婦人、但是老四奶奶靠了老四的勢力、而且、還有哥哥鄭缺嘴做靠背、誰拚得過她呢？爲了保全性命起見、詩人的母親於那年的冬天偸偸地將家中的幾件破舊什物、零碎賣去、借了孤苦的詩人、遠遠地到漢口去替人家做工去了。

第六章 在胡家宅

詩人的母親黃媽(老四奶奶罵她「黃婆」但塢背村的人却多數喊她「黃媽」所以我們也喊她黃媽)到漢口不久、便找着一個位置、在離漢口十五里的胡家宅胡老爺家當老媽、是伏侍胡老太太的、每月工錢是漢票兩元、附帶的條件是九歲的黃詩人跟着在胡家吃飯、但黃詩人却也不算白吃飯、因爲他每天也可做兩件大事、便是早起來替胡老爺倒夜壺、一晚下來替胡老太太捶背、

黃詩人從小便胖而且有力的、所以每晚替胡老太太捶背得十分舒服、胡老太太總五十八歲、每餐可以吃一隻蹄子、走起路來地板是鑿鑿地作響、一雙脚雖是纏過、平均每隻也有八寸長、但胡老太太究竟年老了、有些腰痛背酸、而且心裏又時常不平第一、是兒子胡老爺做了一任縣知事後、家裏再也不種田了、胡家宅所有的幾十畝田都租了出去、使胡老太太再無用武之地、心中很不平第二、是兒子胡老爺自從任上帶了小妖精媳婦回家之後便不肯常伴老娘睡覺、晚上也不來捶背了、胡老太太常常罵而且嚷：「沒有老婆時候娘好、有了老婆時候！」如此深痛之義憤、實在可使普天下之母親、同聲一哭也

黃詩人胖而且矮、胡家的人便替他取了一個綽號、叫做「小蘿蔔」一晚、胡老太太坐在床上「小蘿蔔」替他捶背小拳頭正捶得如雨下的時候胡老太太忽然嘆了一口氣說：

「小羅蔔呀！我的兒子娶了老婆之後、好久不曾替我捶背了、難爲你這樣孝順！」說完、胡老太太的眼中噙着淚、小蘿蔔只是瞇着眼笑黃媽連忙說：「老太太！這是什麼話！小蘿蔔那敢比胡老爺、又識字、又明理、又做過縣知事？」

「不識字、不明理、不做縣知事、他的脚也不會跌得那麼一顛一跛呢！」胡老太太說到這裏、連忙搖頭、接着又說：

「你們都是自家人、說說也不妨、可是千萬別到外面去說、他的老子是個種田的、白手成家、買了幾十畝田、他老子有錢了、就讓他去讀書、讀什麼洋書、一年不花不花也要花三四百塊錢、你想、三四百塊錢、不夠買好幾畝田了嗎？

「他讀了幾年洋書之後、菩薩面前也不燒頭了、祖宗也不相信了、這樣的書、不知讀了做什麼用？洋書眞是愈讀愈不通

教育界

江省教育會舉行 總會成立結果 滿場一致頗稱圓滿

黑龍江省教育會之組織、業會誌本報、茲覓得二十五日其於博濟工廠舉行成立總會之結果、計滿場一致、所有之事項、概略如左

一、總裁省長、副總裁姜廳長、二、顧問(計共八員)島一郎(總務廳長)劉德權(民政廳長)盧元書(實業廳長)于鳳興(前省長)鄭林泉(前廳長)王仁卿(前廳長)大羽時男(協和會)伊藤宣將(教育廳)三、正會長于敬修、(日專)副會長天夏衡文(男師)四、理事眞島龜吉日專、五、幹事茂木善作男師、六、會計小西秀雄一中李保全(男師)楊校長(華北)七、庶務宮崎滿一工科彭文鴻(女師)郭漢南(蒙旗)

以上爲該會成立當場選舉通過之役員、此外當開會時、並有日本領事、張司令官、高署長等之各要人演說云

江省教育會簡章

●目的 本會以實行調查研究教育上諸種適當之事業、及圖省內之教育發展爲目的

●名稱 本會定名爲黑龍江省教育會、暫由在齊々哈爾會員全體組織之、以得在各縣設置支部會、本會事務所設於齊齊哈爾、(會員)本會々員以省內各種學校教職員及圖書館民衆教育館館員充之、分本部會員、與支部會員兩種、但有特別理由願入會時、經評議可決者、得爲本會會員、本會會員之入會退會、該校館須迅速對本會提出

●事業 爲期達到本會之目的、須斟酌實行左列事業、一、研究教授訓練管理等之實況、二、編輯代用教科書、三、主辦教員講習會、四、發表會員之研究及敦請名士講演、五、派遣學務調員、六、主辦教育展覽會、七、發行會刊、八、其他教育上認爲必要事項

●集會 每年須在齊々哈爾開大會一次、乃集本部會員及支部代表者報告會務、與決議編製預算改選職員、及其他事項、以初等教育爲第一部、中等以上教育爲第二部、各部每年須開普通會一次或數次、以交換教育上之意見、或行研究、遇必要時得召開教科研書會、或訓育會、完全本會事業、如有組織委員會之必要時、經評議會可決、意得設置之、本會爲決定緊要事項時、須開評議會本會、其他職員均須出席

●職員 總裁一名、副總裁一名、名譽會長一名、會長一名、副會長若干名、顧問若干名、幹事六名、評議員若干名、總裁以黑龍江省長任之、總裁以本會一切事務、副總裁以教育廳長任之、其任務在輔佐總裁、及遇總裁因故缺席、得代理之、顧問除教育廳長外之各廳長、及與教育有關係者任之、專應本會之諮詢就對評議員會陳述意見、凡參與表決本會職員中除總裁副總裁顧問外須於大會會員中選舉之其期爲一年、但連舉亦得連任、會長廳理全會々務、得爲大會部會評議會會之主席、副會長輔助會長辦理會務、會長因故缺席時得代理之、理事得根據簡章之規定監督會務幹事、設庶務會計各二名、受會長之指揮辦理會務、評議員爲組織評議會之份子、決議本會重要事項、本會職員缺席、如有禮選之必要時、得由評議會選舉之、被補選者之任期爲前任者殘餘期間、地方支部之職員、補稱選舉及任期等、得由各支部斟酌規定、但該簡章須經會長承認、本會設書記若干名、以辦理庶務會計等事務至於體給之數目、則由評議會決定云

●經費及資產 本會經費、以會員之會費補助金捐助金資產收益、及新收入等充之、本會々員之會費、每月應納國幣一角、地方支部之經費、及會費、得由各支部酌宜辦理、但會刊費、須照價繳送本部、本會之會計年度、由每年七月一日起、至來年六月末止、資產管理、規則另定云

●賬簿 本會須有左列各簿、一、館章及例規彙集、二、會員簿、三、會員簿、四、記事簿、五、來往文件彙集、六、資產簿、七、會計簿、八、預算決算彙集、但必要時、得製作補助簿、爲圖本會之經費與物品出納正確起見、凡週動用移備必須經會長許可、然後實行、現款存放於郵便局或安銀行、支出時必須有證明文件

女師畢業禮 主辦游藝會

營口縣立女子師範學校、王殿甲校長、現以該校師二級學生、於本年暑假修業期滿、所有參觀實習、及畢業考試均已完竣、特定于五日九時在校舉行畢業典禮、並於前一日四日、上午九時由學生自治會主辦游藝會、以示歡送、並分送各界入場券、屆時入場參觀指導一切、茲將會序列下、一開會、二奏樂、三唱國歌、四會長報告、五口琴獨奏、六歌舞劇、七新劇、八戲迷夢、九又新劇、十雙簧、十一又新劇、十二又歌舞劇、十三又新劇、十四清唱、十五又新劇、十六奏樂、十七閉會云

蓋平女師中 舉行畢業式

蓋平縣立女子師範校長沈襄卿、以該校附設中學第一級業經考試畢業、特定於七月二日午前九時、舉畢業典禮、並先期邀請政學兩界來賓參與、當日由教育局呂督學、演述隆重之訓詞、大旨略謂滿洲建國之初、必須男女界同胞共同努力、希望諸位出校後須盡力發展個人所學、以謀改造社會

奉天省立圖書館 實行擴充計劃 添聘副館長增加新書籍 裨益於市民實誠非淺鮮

本城大東門外路南省立圖書館、自事變後、恢復以來、內容煥然一新、一般閱者、每日特別擁擠、大有人滿之患、當局爲擴充計、近來更有兩種大計劃、第一添聘副館長、因館內之行政管理上、恐有不及之處、特在日本聘請圖書館學名家某氏、爲副館長、來奉襄助館長、辦理館一切、聞已聘妥、不日即將到奉、將來圖書館之擴充、當不可限量也、第二增加圖書、現因東北大學理工及教育兩院圖書館之圖書、高置不用、實失圖書之價值、教局爲實現各書之價值、俾市民增長知識起見、特將該兩處原有圖書、一併移置館內、恐市民得此大批之新時代書籍、當於知識之增進、爲益不少也

臨江教育會 已正式成立 正副會長選定

臨江自客歲事變之後各界早已恢復成立匝年、惟前教育會長陳寵健、因避難未歸、所以該會停頓至今、城內各校業已開課匝年、又兼伏假在邇、各校無教育會之督飭、甚恐各職員不力、是以縣局長有鑒及此、特於月之廿七日假前教育局舊址、開會選舉正副會長、並函請日滿各界蒞場參觀、是於本日午時許、縣長率各界首領及友軍福留下渡二隊長蒞場、各職員蒞場、改選者四十四名、西四區因有老嶺之阻、交通不便、令彼改選妥協、將選票寄至同投票箱按於當中、縣長監查畢、上鎖加封、既各職員選舉畢、當場揭曉、西四區選舉前教育局長孫丕承五十一票、現未任職、不合法、外而莊英權爲最多數爲正會長、鄭鑾奎次之、爲副會長、楊永川、劉寶福、曲鈴、于廣濤、周德源、沈淑貞等六名、爲東四區幹事、李仁福、楊德民、宋坤、趙蓮金、李雅貞等五名、爲西四區幹事柏殿生、劉景邦、蕭長貴、王春林王儒誠、馮凌生等六名、爲東四區評議員、崔守恩、武秀嵐、王雲峰、劉振太、李廣福、等五名、爲西區評議員、各職員當衆宣佈畢即新選莊會長率各職員宣誓就職、並有縣長參事官福留隊長、均有演說於午後四時始散會云

松樹公學校 教員之盡職 訓練各兒童 成績頗良好

松樹公學校教員林尙本氏、(字者卿)人極忠厚、品學宏富、擔任以來、對於一切職務、莫不極力整頓、訓練兒童(美術工藝作文書法)等、更爲熱心、講解得法、學生明白、教授有方、鄉老稱善、頗爲地方欽佩、近悅遠來、是以學生人數、一年增多一年、成績一年、勝愈一年、如該教員者、精勤學務、可云盡職矣

鐵嶺教育局 檢定各教員 擬於暑期實行

鐵嶺教育局長、阮師曾氏、鑒於各校教員、學品兼優者固不乏人、而品行不端、濫竽充數者、亦實繁有徒、若不力加整頓、殊非愼重、教育之道、況事變以還、匪氛四起、鄉校教員、十九賦閑、値此生計艱窘之秋、若不實行、眞材主義、便儌倖者、尸位濫竽、教育前途、何堪憂慮、爲補救失業、淘汰不良份子起見、擬在暑期、實行檢定、以師範畢業、成績優良者、爲合格、倘此次落選、無論託誰關說、一概謝絕、須知教育、關係百年大計、萬不能敷衍將事、飞誤學童云

體育

日本婦女競技大會 奉天參加選手 本月二十八日在新京比賽

日本奈良市舉辦之全國婦女競技大會、並邀滿洲國女界選手參加一節、曾誌前報、茲者奉天省參加之選手、已於日昨在大南門內青年會實行預選、計第一女子師範、第一女子職業、第一女子初中等三校、預選結果、第一女子職業務、當即中選、聞尙須赴新京與其他省區比賽、勝利者方得前赴日本參加競技大會云

學生文藝

時過然後學則勤苦而難成

(奉天市立高級二年一期 崔祿恩)

古語云「時過然後學則勤苦而難成」這話眞有道理哩!蓋人當少年時代、氣血方剛、體格健壯、精神活潑……以之求學學業必能日進無疆、所以我們都要利用大好光陰、去努力讀書、前途自有成就的一日呀!

惟有一般糊糊塗塗醉生夢死的青年、他們每把千金難得的光陰、去觀劇啦!看影啦!治遊啦!不知利用到正途求學上、竟消耗於無用的地方、這眞是太可惜啦!想那等人們、以爲今日過去還有明日、今年過去還有明年、學問雖無止境、而求學日期正長、豈知一到老年、拿精神來說、精神萎靡了;拿腦筋來說、腦筋衰弱了!思考力、推理力、發明力、建設力、都已枯竭而無餘蘊、在這個時候、雖奮董子下帷攻讀之苦、效維翰鐵硯磨穿之勤、想事倍亦難功半的!

要知宇宙的學理無窮、少年的光陰有限、以有限的光陰求無窮的學理、乘時努力、猶恐弗及!倘時過後學、怎能免去老大徒悲呢?我們可不熟思而警惕嗎?

勞逸說

(海城縣七高九級一年生 王振綱)

天下之人、多惡勞而好逸、豈知勞則百事可以興、逸則一業亦難成、可不愼歟、昔者後主之荒淫逸豫、終至身亡國滅、夏禹之制治洪水八年於外、而名在千秋、仲尼之周遊列國、歸尼山而道垂百世、故勞爲成功之基礎、逸爲失敗之源泉也、昔邵子云、一日之計在於晨、一歲之計在於春、一生之計在於勤、吾等學生、在求學時代豈可惡勞好逸哉

慈母之愛

(奉天市立第一小學第五年級 陳宗五)

人生襁褓之中、寒不知衣、飢不知食、則母哺之、衣之、至孩提之時、仍問衣詢食、恐我飢寒、居於鞍馬秋風之地、恐我身軀不安、家於煙花柳巷之中、又懼病易染、故孟母必三遷而後已、此可以教吾子也、尤以一若患病則延醫治之、且身守以候、急欲痊癒、待稍長、使余入學、望余成名、以謀生計、果有非是、且不忍打罵、溫語訓誨、期成完人、母之愛誠無微不至、

今則生存於世、博無量之幸福、宜感激母恩不盡、可徵母之慈愛實天地之相等也、吾儕可不順承其心乎?母親垂老之日、須臾不能離人侍俸、我等應段勤以盡人子之道、非然者、禽獸之不如也

有志者事竟成說

(奉天市立一小高三級鄭國棟)

志者成事之母也、志在聖賢則爲聖賢、志在豪傑、則爲豪傑、昔禹有志於平洪水、在外十三年、三過其家門而不入、則洪水卒平矣、法人巴律西、有志於改良陶器、則陶器竟華美矣、然則事之成否、皆在其有志與無志耳、吾輩學子、苟無求學之志、將來之學業、豈有成哉、故吾人身在學校中、當志於學、學業方克有成也、由此觀之、吾人無論做事或者求學、必當有志也

雨後郊遊

(瀋陽清眞校高八級學生 鄭淑賢)

現在正是「春日融和萬物發生的時候」郊外的草都綠了、花都開了、風景有多麼美麗呀!今日本打算會幾位同學到郊外遊玩遊玩、但未想到天氣忽然陰暗、油也是的小雨紛紛的下起來了、唉!眞是天不隨人意哪、誰曾想不多時、太陽又從東天的雲堆中露出來、霎時雲消霧散、和風習習、使身精神頓爽、這時我心中眞如同得了實珠的一樣呀、有說不出來的快樂呀!

我立時到了□□同學的家裏去會她、我們便携手一同往郊外遊玩去了、

我們不多時遊遊逛逛的走到郊外了、看那青青的山、綠水、高高低低的田地、青一片、黃一片、河邊岸上青枝綠葉的樹木和各樣的花草、還有一群一群的鳥兒、有的飛在天空中、有的舞、舞的落在樹上、喳々的叫着、好像一群小孩子、似乎做出各種舞蹈的樣子似的、大地上各種的景緻、眞是幽雅可觀極了、

太陽在空中走的眞快!村落中的炊煙起來了、我一想我們已經遊賞多時、遊玩雖然是很快樂的、但只是一時的快樂、還不如同我同學回家讀書習字、以做一生永久的快樂呀!因之我們便又携著手一步一步的踏入歸途

遊山記

(高十一級營口區五校楊雪琦)

天朗氣清、惠風和暢、蓋又値陽春時節矣、某月某日、約二三知已、持看携酒、作南山之遊、登山巔下望、桃紅如錦、柳綠如絲、山下人家、修竹繞舍、一葉扁舟、浮沉於青波綠浪中、乍隱乍現、眞奇觀也、未幾、與友息於亭內、飲酒賦詩、尋一時之樂、而亭外之異草幽花奇香入骨、尤足洗滌塵襟、而暢胸懷、適一粉麗蝴蝶、乘風而來、翅尾斑斕、朱衣綠緣、掠目而過、於是余指手歌曰「蝴蝶兮蝴蝶、我知佳節樂、汝亦樂佳節、爾我之樂同乎否也」一友笑曰「美景易逝、佳節難留、今日之樂、恐難多得矣」吾聞其言、不覺愀然以憂、惕然以懼也、故歸而記之

一健康 二健康

健康健康因健康

問題發生種々理由

請不顧理由祇飲赤玉

實現惟在實行耳

補血 强壯

赤玉牌葡萄酒

眠食均佳

深感韋廉士醫生紅色補丸

眠食均佳區區四個字耳然而人生享福有何更勝於此戚友致祝有何更善於斯但不幸不能享受此兩種福氣之人們亦屬不少即楊君俊誠在未用韋廉士醫生紅色補丸以前亦其一也楊君原籍廣東汕頭現任職于暹京耀華力路余瑞興英記號其來書云『鄙患消化病不眠症幾及兩載胃納甚少進食少許即發肚痛夜間不寐常須起坐遍試各藥皆無效驗致身體虛弱精神困頓後閱報見韋廉士醫生紅色補丸累奏奇効乃試服之消化頓强肚痛漸止大喜過望繼續服用夜眠亦安迄今體氣猶勝從前三餐大增一夜酣眠是皆韋廉士醫生紅色補丸之功也曷勝感佩』

韋廉士醫生紅色補丸乃是天下馳名補血健腦聖藥宜男宜女宜老宜少如尊處無從購買此丸可向上海江西路四五一號韋廉士醫生藥局購買每瓶一元五角六瓶八元中國境內郵費不取

謹防喉症胸病

用韋廉士醫生吸入止咳片

韋廉士吸入止咳片乃新式可以收吸氣體之藥片防治均宜用以防範喉胸疾病既有効又爽適而且裝璜精雅攜帶便利當此冷暖無常氣候不時含用此片喉患可防無論在公共車中或戲院或街上或其他擁擠地方但含此片雖有病菌隨呼吸入氣管亦即滅亡不能致病其味甘美其効神速當在口中之鎔化之際此片即發出芬芳之氣體入鼻觀下咽喉氣管而達於肺此氣到處病菌即滅氣管之膜衣炎消癢止諸患悉除突是故韋廉士吸入止咳片務宜常備以應急需

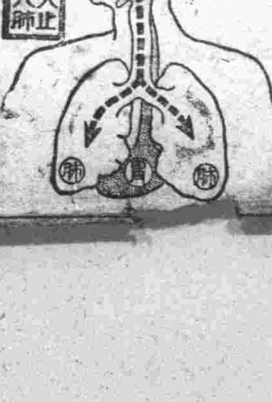

各藥房均有出售每瓶一元或向上海江西路四五一號韋廉士醫生藥局購備每瓶一元二郵費在內

消閑世界

有贈 (孫世澤)

紅牙輕按雪兒歌、酒入離筵可奈何」、彼角頰前如夢寐、天涯陌上兩蹉跎、琵琶一曲知音少、楊柳三春別恨多、安得腰纏十萬貫、玉簫聲裏倚秦娥。

登樓一聽小青歌、同此飄零感若何、大抵能詩皆落拓、從無絕色不蹉跎、月明三五尋常並、酒價十千債詎多、誰道相歡成逝水、黃昏愁悵對嫦娥。

春懷 (趙無欲)

本擬今春醉送春、匆匆風雨雨無因、樓中玉笛心猶怨、塞上悲笳客已辛、一片花飛傷鬢影、幾回軍旅動邊塵、題詩只覺高人遠、杜老離情可與倫。

書感

塘沽新協定、沙塲幾許情、山河留戰跡、風雨帶悲鳴、夜戍思家淚、春營畫角聲、澄清紛亂日、兩國賴誰衡。

雨天 (續)(一鶴)

我雖不是聰明人、也不十分魯鈍、但是關於逢迎這件事始終未學會！始終也未學會我胡思亂想着、外面的雨仍淅淅瀝瀝的下着、我的工作已告竣、看看到了四點鐘、啊！四點鐘！下班了、老爺們、先生們！慢慢的一箇一箇披上雨衣、坐上包車、套鞋踏水聲、洋車脚鈴聲、房門閉聲、同寅笑語聲、忙亂了一陣、漸漸的寂靜下來、偌大的辦公室裏、只剩下了我和聽差！聽差因爲要掃地擦棹子、我呢！我的意思是稍緩一緩、雨停了、我好步行回家、免得花車錢！

聽差掃地擦棹子忙了一陣工作完畢、也拿起雨傘要走了！我一看雨還是淅瀝淅瀝的下着、毫無晴意「唉！老天眞不作美！」沒奈何冒着雨走到街心、費了許多唇舌和洋車夫開談判、他不管雨在淋着你、因爲他披着雨衣他的意思、大槪是你被雨淋急了你就顧不得爭價啦！他要兩角、我給一角五、他說「你老還在乎五分錢嗎？」我說：「難道你在乎五分錢嗎？」「我怎不在乎、五分錢買多半斤煎餅！」我也不暇再爭論、只好坐上車、他算佔了勝利、坐在車裏、我想「他說我不在乎五分錢、我怎不在乎、五分錢買二斤芸豆、便夠我一家早晚兩飯佐餐之用」

洋車走過大街、左邊高、右邊低、走進胡同、便左右亂晃、一顛一跛的、車夫的脚踏着水「呱哦！呱哦！」肚子裏已經飢腸轆轆的鬧起飢荒來、路途超遙、車夫走得和老牛差不多、我非常着急、但是急又有何用、難道能插翅飛回家去不成！

「到了！站下！」我看走到門口了、一聲令下、車夫停下車、於是兩角錢又離開我的腰包、我三步併作兩步的跑進房門、聽實兒叫道「爸回來了、吃飯！」

我聽到吃飯二字、不覺笑逐顏開、就如領薪水一般的喜歡

六月二十七日晚

離別之夜 (人醉)

呵！在一個萬分悽愴的冬夜裏、月光依舊的模糊、微星如故疏遠的俯視、這樣悽慘的現象、這不是離別的一夜？在這模糊月光之下、已結的情侶、正在着傷情、流淚！

她那桃紅的兩頰、溫軟的朱唇、秋水般的杏眼、使我魂消靈散、她微微的把笑眼暫開、與我的眼光打個對照提動了我心腸的顫動、我很不自然的倒在她的懷裏、深深的接了一個離別的吻

這時她起動了雙唇含羞似的說：「星哥！這最終愛的餘光、不久就要享盡了」她這時現出悲哀的面孔又繼續着說：「哥！我不知道你會在短的期間離開我、但是你爲尋求學業進步、我不能阻礙你的前途去！」一在這個當兒、她的眼眶內不由自然的淚珠閃耀着滾出幾乎滴到我的臉上、無端的促動了我異性的同情心、眼眶中充滿了滴……的熱淚、但是我爲奔向光明的途徑、最終被前途的思潮戰勝、綜沒有落下來

我含着萬分留戀的氣象說：「芝妹！我這次的離別爲奔向具有曙光的前途、追尋着我最末的勝利、妹！你要永遠努力你的課業和藝術的作品、好與我的智識在同一水平線上」這時那弱小的燈光、比豆粒還小、越發悽淡起來了、一切的萬物都伴着我們倆的傷情

她看着我的面孔、現出了不自然的態度說：「星哥！你的好意、我感謝到萬分、但是我的功課和藝術的作品願與你在同一水平線上、可是我的身軀很弱、不能戰勝了病魔的惡鬼」

這時由外邊傳入了一句悲哀聲音「車快要開了、去吧別誤時間」這句話傳入了我們倆的耳鼓中、打斷了悲痛的情緒、我的心中好像刀刺一般、如何的悽慘？

僕人替我拿着行李、一步一步的移到門口上了馬車、只聽她說：「星哥！你可戰勝了萬惡的現象、尋求你有紀律的工作！」

我僅與她握一握手說「多謝！多謝你的美意！再見」

那可恨的馬車夫揚着鞭子驅着馬前進、我屢次回頭看看她仍站在門口拿着手帕、擦她那如秋水般的杏眼我只說：「妹！請回吧！」

一會兒馬車到了街口、一拐灣的工夫、看不着她的影兒、忽忽的到了車站、到站後剩五分鐘就要開車了、我急速跑到票房子、去買一張三等的車票、急急忙忙的上了車、但車內的乘客很少、尋一個安適的位置、便坐下當時開開了皮包、拿出一本小說看看剛一看令人可驚的氣笛一聲、如長蛇般的蠕動、這時我過去的思潮、一一的在腦海中扮演着……呵！過去的往事、不堪回憶了

一九三三、六、二八 投于龍沙日專

時髦銘 (仿陋室銘)(時)

髮不在黑、蜷曲則行、唇不在赤、染紅則成、斯是時髦、惟吾心傾、絲襪高跟履、瘦服緊裹胸、談笑有時傑、往來無冬烘、可以講戀愛、學舞星、無縫紉之纏擾、無炊飪之勞形、南地摩登女、西方娉婷容、醉心云何劣之有

集郵常識錄

六五 統一郵票發行之郵局通告(一七九)海城宋堯階

第八一二號、爲通告事、案奉郵務總局令開、奉交通部令准發行國民政府統一紀念郵票、以爲全國統一紀念、計分一分、四分、一角、一元、四種、在本管理局所屬各支局、及內地各局、與普通郵票、同時發售、以備公衆購貼、郵寄信件之用、如購備收藏、欲用郵局日戳蓋銷者、郵局亦可照辦、除上項紀念郵票之外、管理局尚有一種、加印—新疆貼用—吉黑貼用—滇省貼用—等字樣之統一紀念郵票、惟不能在上海用戳蓋銷、倘欲用郵戳蓋銷、不論任何一類、均可按照票面價格、逕向北平郵務管理局購買、但此項加印字樣之郵票紙、可在票面印明之郵區內黏貼郵件等、因除分令外、合行通告、俾各週知此告、郵務長李齊、協理、郵務長張榮昌

中華民國十八年四月十六日

六六 中國航空之思想絕早、尚在歐美列强未開化之前千百年、公輸子之製鳶、乃其明證也、即法國航空史中、亦首列中國北京之有氣球

桃花江干 (三八)(黃旭)

歌聲中的催眠的成份似乎在增加着、但是這個老人終是滿不在乎——今夜里一點也不想睡覺了、決要找出宅是鬼是人來！他下了決心、如烏雲地林叢里、不時地發見如閃電地白光是他手裏的以之覓物的手電燈、他深入一部份地林裏了、枝葉太密、月色都懶於投進、祇隱々他看出一片灰影、在他不打開手電燈的時候、那就是朗銳得緊了、驀然間從遠處打來了一道白亮、這使這位白衣老人萬分地受了一驚、原來這回的白光不是從他的手電燈發出的、自然是在某一地點另有一人的了、他高聲地咳嗽了一聲、接着他隨着別一人底白光的發源處回投了一次打開他底手電燈、然而依然是一無所得

他隻手拍了拍自己底胸脯、向着那依然在响奏着的歌聲叫

「確是偸進來人了、在我底園裏、是那一位呵？

「你的音樂太好了、朋友！我眞誠地歡迎你、敬愛你！

「那末請你快來和我握手、親熱地、莫隱藏着使我不見

神妖一般

「你的音樂眞是成熟地、萬分地地道！我誠執地喜歡跟你學受、請你現出眞面目來、我眞快樂、無論作我的教師或者是朋友」

這裏那樂聲止息了、但是經過了五六分鐘的長久、却是到底也沒有一隻人形或者別的動物露顯到朗銳得紫底面前、四下裏依然是靜悄悄地、除了幾陣細微地枝葉舞動聲、接着又是後遠處的別一個人那裏射投了一次白光、

這使對或物望眼欲穿的他頓覺情傷

「你眞忍心喲、朋友！」他苦音地叫、對那歌音「犧牲了我底誠懇之意麼？然而我不灰心的、依然要求你！」請快來同我握手！

「感激你、我底崇拜者！爲了要允許授我音樂而止忘了你底歌聲——那末請快出見罷、到我底屋子裏來教導我

「我對你一絲惡意也沒有、請放寬心！用不着以手電燈來探我、我是這園的主人、快臨降罷、如神仙高貴地音樂家！」

「我在這裏！」接着、他對自以爲是歌音的發源處投了一回手電燈光

驀然一聲、這沈靜地空氣開始混亂了、那是有着動物在這密林裏面鑽動的聲音、雖則發自較遠處——又把朗銳得紫給驚了一跳的他急忙地再射了一下手電燈、這回却是使他有着一點所得了、他聚精會神地投着目光、從那刺拉刺拉地枝葉响動處發見了、隱約地有一個灰黑地人影、手裏還拿着一樣東西、敏捷地向着園門的方向跳去

評市立小學展覽會 (摟曼)

今春議定舉辦的奉天市立各小學校成績展覽會、中途不悉何故、已歸沉寂無聞、如今忽地又死灰復燃、竟於七月一日在市立第一小學禮堂開幕展覽會了、我爲好奇心的趨使、湊巧這天又有閒遂獨車前往、到該校門首童子軍引導招待、很是慇懃周至到校內則見觀者接踵聯翩、絡繹不絕、宛如江邊游鯽、煞是熱鬧！入會塲時看那幾達萬份的各式各樣的成績、眞是「琳琅滿目、美不勝收」了、即因這天無事、遂得有長時間的盡量鑑賞這些小孩子作品、於是就從頭至尾詳細的看了一遍、看完後、自覺滿意處固多、但有幾許地方照個人的眼光、似乎就像不甚合適似的、更有幾點很令我懷疑的、現在我也不管能否得罪人、我先胡亂地批評一下子吧：

市一校圖畫成績、是注重寫實的、和乎教育原理、亦和藝術本論、篇幅用四裁或八裁的、這更是對的、因爲兒童是不能畫大篇幅的、精神既照顧不週筆法亦難一致、至於手工作品男生的厚紙或木、金工、無甚特奇出色的、女生做的十字布尙頗可觀、八十餘幅、精美的頗不在少數、內有屛幅刺繡頗能動人悅目、十二三歲的小孩子能肯這樣用心去織製、眞是不易、可謂兒童作品中的上乘了、國語綴法成績和書法成績、平常、無甚精彩自然科成績足採集些植物標本、史地有畫圖和系統表等大致都尙可看去惟有幾幅算術掛圖、是其他六校所未有堪稱該校成績的特點

市二校成績亦不亞於市一校、惟圖畫多大幅、作品多臨帖或範畫、畫的確是很好、但似乎這樣臨帖或範畫長了、恐兒童不能有創造能力、這是我不懂美術的胡亂批語、乞諒！該校書法成績學生霍安榮、很出風頭、分書和隸書、用筆均對且好、在各校中、亦堪稱首屈一指了、該生好自爲之、不難成爲書家、再有男生手工、以厚紙製的斧子錘子很好、泥工塑的佛像亦維妙維肖

市三校成績、手工作品以女生線織的五彩拖鞋及小孩子鞋、很是精兒美妙、其他成績略有遜色、但還可信誠爲兒童親手作品呵！

市四校圖畫成績、亦多臨帖與範畫、更有似乎出於一人手筆……筆觸、調子、太相同了、這也許我目力有病吧！乞諒！手工成績雖少、像坐鐘小樓房等比其他六校强妙細緻得多、再有動物標本四盒、是該校自然成績特有、頗能惹人注目

市五校手工成績有蠟製的果很好、如橘子梨的作品誠爲其他六校所趕不上的、圖畫成績平平、不見精彩、綴法成績、有些訛字未改、這也是先生太忙、失於檢點了、再有木製的湖心亭很好曾到過該校的、必更能讚嘆其絕像該校的實物了

市六校成績、木工作品佔多數、可算該校的特長、圖畫作品、也確是兒童眞實的創作

市七校成績木工雖少、多精緻、十字布製做亦極精美其他作品均不劣於其他六校此外還有各校教員的作品展覽於會塲前面很能令人讚美不已、以市一校張西銘君的洋畫、爲最神釆、筆法調色均極具有「美」的「藝術化」的風格、堪稱寫實派的洋畫家了、市三校馬汝融君的行書、亦頗工整美秀、其他幾位先生的書法與國畫、也很可觀的

總之我對於這次的成績展覽會、我是很滿意的、我認爲是也很有價值的、無奈這會塲地方太小、陳列成績品毫無藝術、滿滿地都是成績、像畫棚又像小攤、眞是美中不足、塲中空氣不流通觀者欲多時間的遊覽、即若得渾身是汗、不看吧、又不忍去、並且塲內光線太暗、這都是這次展覽會的缺點吧

再有這次國語綴法的成績有很多是文言文、我很懷疑我想各校講授各科的教材、除經學外都是語體文的、怎能讓學生做出那種似通不通的文白參半的文言文呢？再說學生學的各科、都是白話課本、惟做文叫他做文言文、是不是要叫小學生頭目昏眩、弄出不文不白、非驢非馬的不通文字？關於這一點、我總是有些懷疑而擔心的、我現在就是受了講白話作文言的混沌過來人、弄得我作文不通、出言無狀、但我很不願這群活潑潑的未成熟的小學生們、也再橫遭這種殘零的流毒

以上的胡扯亂謅我敢自信我也需要聲明、我和各校無惡感、我和成天永在勞頓苦惱中掙扎求生活的諸位教員先生們、也無絲毫壞意、不過藉一時的下意識地衝動隨便談談罷了、望乞原諒是幸！一九三三、七、一、於燈下

詞訟見聞錄 (善亭雜俎)

(四七〇)〔善亭雜俎說部之二〕

柳遇春聯詩巧配

四七一

惟有一死、只是我死之後、望你們奏聞聖上、埋我於首陽山側、上不愧皇天、下不愧夷齊、曹云、夷齊是甚麼東西、范云他是兩個義士、侯云、好了好了、又招出兩個同黨的人來了、他是那裏人氏、快々招來、以便拿他卒禀、々上公々他是古人、死已久了、曹云、既是死了、饒了他罷、左右取腦箍伺候

范(唱)「前腔」怯生々、瘦伶丁的支體、急煎々、亂咆哮的凌逼、遠迢々、叫不應的高闕、黑漫々、叫不到的九皇帝、今日裏去黃泉才咫尺、我那父親啊、你孩兒做了忠臣、死到九泉、與你相見、料也歡喜、九泉下相見龍舒喜、打疊起冤魂、終爲厲鬼、夷齊俺也慕高風、懷採薇、悲啼、好將葬西山、傍著伊

曹云、堅執不招、與我使起腦箍來、卒使科、小生扮楊球、捧赦旨上、例竟門前恩詔下、鬼門關上赦書來、聖旨已到跪、聽宣讀詔曰、朕深居後宮、未能周知民隱、夜夢神人、自稱皐陶云、業已奏聞上帝、命朕、亟行寬釋人范滂等、俱係忠良、黨天降疾威、朕心冲惕、又覺楊球呂强、二人密奏、曹節王甫等、詐傳詔旨、刑戮無辜、誤國欺君、神人共憤、特遣司隸校尉楊球、持節前去將范滂等、盡行釋放、暫歸田里、以需擢用、李膺冤死囹圄、情堪惻惻、特贈尙書令、遣官致祭、用慰忠魂、曹節王甫等、同黨之人、拿送黃門北寺、即著楊球會同該法司、審明定罪、牢修誣陷忠良、即日押赴市曹處以極刑、以快中外臣民之心、欽哉謝恩、曹云、這是那里說起、我有定策之功、待俺入宮面聖、楊球云、走你還想面聖麼、左右將曹節王甫、上了刑具、送入大牢去者、公道世間惟白刃、官一顯上不怕饒下、楊球叫面、一面將牢修綁赴市曹、下、將黨人盡行釋放、獄官應內齊呼萬歲科楊球云、范大人恭喜、范滂云、小弟今日之過、雖出聖恩、皆賴大人匡救之力

我也打打油 (安子)

近來報紙上、對於我們女性不時加以攻擊、不是作打油詩譏諷、便是咏竹枝詞笑罵固然我們婦女中、品類不齊專好虛榮、錦綉其外、敗絮其中者雖屬不少、然潔身自好、端莊貞靜者尤居多數不能一槪而論、現在社會不良、人品不一、豈祇女子專好虛榮、而男子中之好虛榮浮華者比之女子、尤多數倍、怎麼這些人、專攻擊摩登少女、對於摩登少男不加一詞呢？這不是因爲兩性的關係、偏袒太甚麼？所以我們看見男性那種臭樣子、我們也要打上幾首打油詩、

其一 現代新派女兒娘、惹得時彥費評章、不料許多兎男子、衣飾亦效女人粧

其二 大街竟似旗袍寬、外加青緣四鑲邊、搔首弄姿馬路上、不知是女還是男

其三 男子昂藏七尺身、不事家國不事勤、日日惟學女兒態、油頭髮光可鑑人

其四 摩登少男愛時髦、革履得々洋縐袍、肉色絲襪褲腿短、面上還擦雪花膏

其五 衣裳本義禦風寒、何須寬窄尙美觀、誰知一般兎男子、褲腿居然寬尺三

其六 世風不古尙虛榮、全身絲綢綺羅輕、看似濁世佳公子、誰識舍下待米烹

大連王陽街

花艷芳之貴妃醉酒 (天台游人)

著名青衣花旦泰斗花艷芳、在現代坤伶中、可謂獨一無二之人物矣、艷芳所演各劇身靈而不浮、表情艷而不淫唱則幽揚婉轉、作則磊落大方、其拿手戲、不下百餘齣貴妃醉酒、爲其拿手之一、此劇又名百花亭、艷芳自飾楊貴妃扮像雍容華貴、艷麗動人、即當年之玉環、亦未必有此美貌、似艷芳者、可謂天仙化身也、所有唱工、如瑤琴輕撫、玉磬悄擊、動聽極矣、白口伶俐、作派穩重、其中以醉後忘情、表演如初寫黃庭、恰到好處、即春之作工、維妙維肖、銜盃堪稱絕調、幾個臥魚、極其可觀、無怪乎名滿京津、聲騰遐邇、余也援筆書之、聊供同好

通遼花訊 (戴潤霖)

閑坐斗室、寂寞無寥、感單三更殘漏、易惹愁腸、五更明月、更增離緒、當此清宵長夜、怎能負五陵少年、走馬章台、以破單調之苦、解孤燈之寂、遂約契友、鄭君萊亮、定尋花問柳、痴戀秦樓、靑年人之常情、故不得不聊齋桓、比至迎春院、阿儂靨迎、香飄襟袖、秋波一轉、娥眉春柳、一見魂靈兒飛九霄雲外、阿儂艷亭、北平人也、年方登瀛、嬌態玲瓏、舉止靜雅、言談一笑、露露如出水之芙蓉、嬌嬌如春風之楊柳、桃顏粉面、彷如太眞出浴、楊柳細腰、恰似西子重生、櫻桃小口、百媚叢生、難怪鄭君敢廿拜裙下也、噫！嬌憐名花、擢殘風雨、多情阿儂、淪落煙花紅顏薄命、胡天不佑、鄭亭每對遊客、狐媚偏能惑人少年、只知皮相、而一般風流而不知毒蝎心腸、貪愛絕姝志士、竟有多少泯滅、嘆英雄名流、堪誤幾許前途、悲慣何魔力之大哉、僕風塵數載飄流江湖、回憶已成過眼之風雲依然故我、鄭君後生可畏、前途珍重、焉以桃根片美、兢墜靑雲之志、良可惜也、且阿儂、如何美人、浮淼水性、望打斷西廂之意、拋掉藏嬌之念、朝雲暮雨、高唐空夢、願天下有情人都成眷屬、顧豈能隨意乎

庚午醫院

戒煙簡章函索即寄

新法忌煙……戒期迅速負責斷癮作事遂便毫無痛苦

診療……內外科 花柳皮膚科 眼科 耳鼻咽喉科 戒煙科 婦人小兒科

新久淋病……注射特效藥針一盒保險除根

院址奉天大西關大街路南

戒煙

快法的……二日完全戒除
慢法的……七天安全忌好
如意的……精神永久照常
舒服的……不受絲毫痛苦
快活的……陰天不再犯癮
可樂的……如再吸煙嘔吐

本院三年紀念優待戒煙按定價九扣

振華醫院 奉天省城大西門外 章程函索即寄

痔瘡救星

神效八珍 化痔靈

專治內外兩痔、便血脫肛、結瘤生管、腫痛奇癢、流膿流水、痔漏潰瘡、若用此藥、內服或外擦、有立桿見影之功、神乎其神之效、一盒奏効、每盒大洋一元五角、函購不加郵費、總發行奉天小南門裏鄰親王府胡同李郁生寄廬

代理處 新京北門外五洲大藥房 頭道溝義和 大連康德記 奉天震泰報館 大吉祥 志雲翔 子閣藥房 同興元

小妹妹(黎明暉女士)重入銀壇第一次開口傑作

追求

曲折錯綜的戀愛糾紛 現代青年的生活反映
金錢愛情的爭闘紀錄 兩性關係的分析抒寫

天一影片公司最新偉大貢獻全套對話中國有聲鉅片

瀋陽有聲電影院 四經路七緯路 七月九日至十二日開演

開映時間 午後二時一刻 午後五時一刻 夜九時一刻

燈油在庫豐富

亨利鐵行奉天分號 電話四〇三四

各種洋油、洋井頭、黑白鐵管、平白鐵、石電
各種鉛油、礦山用品、暖氣材料、水道、水咀

奉天千代田通三六

蝙蝠火油 洋井材料 工業用品 存貨很多

本店大連市北關街九 主人 閻粹亭 電話六四九四

精製洋服 價格低廉 根屋洋服店 大連市浪速町四二 電話二一二六〇

(買)優待券(書)

秘本(堪輿專書) 巒頭指迷 大減價

閱者諸君均請惠鑒、巒頭指迷、風水指南、家家宜備人人可看、減價出售、百部爲限、預備此書勿庸風鑑、先人殁後、入土爲安、風也水也只要不犯、安葬吉地、即爲孝子、查巒頭指迷一書係何玉冊先生之遺著、若稱爲國寶、本堪輿專書原價四圓現賣兩圓郵費加一國幣、金票均可郵票不收買書如同時附帶此券、免收郵費且另贈羅經解定一部藉資參考、優待機會難逢欲購從速可也

奉天省城內關東印書館謹啓

生乳奇藥

母體健康兒肥胖 服用本號自生乳

失乳瘦兒母焦憂 一瓶下乳如泉流

△每瓶售現洋壹元外埠加郵費四角

奉天稅務監督署對過 歐美藥房東號

代理店 海城素恩藥房 鳳城振豐泉 蓋平咸春堂 大連華泰藥房
大連西崗康德記 開原城裏同順成 卅里堡驛志順成 千金寨信仁堂 瓦房店儒祀藥房
公主嶺三合德 長春中西藥房 吉林五洲藥房 四平街和發瑞 營口營口藥房
鐵嶺義和堂 遼陽義和堂 本溪協盛廣 長春義和謙 金州老德記
吉林中西藥房 橋頭驛王鳳池 安東東益增 洮南和發藥局 普蘭店康德記

先施雪花香

代理處 大連協茂 營口先施分莊啓

總代理奉天小西關祠堂前 大生藥房
外代理店哈爾濱道外正陽九道街 大同藥房
各埠大藥房均有代售 大連西崗康德記源棧藥房

美國最新科學發明 第一補品特效良藥

金剛鐵色藥片

(世界男女唯一强精藥片)(其效有不可思議之魔力)

人生最苦惱者莫過於秘密病症其病原由於腎弱漸致累及生殖器諸症而發於陽萎陰莖縮小夢遺滑精見色早洩等症勉强能之亦難達到快感之境人生悲苦煩惱憂愁竟由而生以致精神衰弱等症伏思人生乃宇宙間之使命諸事無非男女中間支柔否則何事可爲惟金剛鐵色藥片乃色勞悲苦中之慈航此片功效偉大爲健腦補腎壯陽無價之良藥也此藥善能滋陰補腎添精提神固本暖精主治先天不足房事過度手淫滑精之嗣陰莖短小陽萎不堅房事不久見色早洩老年精衰中年斷傷腰酸腿痛精神困倦頭暈眼花耳鳴心跳氣急夜不安寐如重大陽萎遺精病盒內有自醫療法本藥品有四十餘年歷史性質和平成效卓著功能增益全身血液服七日後便覺容顏紅潤較未服前氣色不同久服則諸虛百損漸復壯健巧效之神有意想不到之靈驗

定價加料每瓶大洋四元普通每瓶大洋一元四角謹防假

美印度高加索柏羅斯大醫生製造出品

注意現在普通藥片改爲瓶裝外埠函購欵從郵局銀行匯到者郵票代價亦可

哈爾濱

討論預防疫癘開 全國衛生會議

本月十日在民政部內舉行 市署奉到電令正趕製提案

上年秋哈爾濱大水災發生之同時虎烈拉疫症亦隨之崛起傳染甚速染患極衆死者亦頗不在少數嗣經當局全力防範强制注射始將虎疫撲滅近來氣候炎熱又有疑似之虎疫隨時隨地相繼發現滿洲國當局爲維持人民健康起見承應及有傳染性之各種時疫及時未雨綢繆先事預防以免虎疫發生頃聞政府當局定於本月十日召集全國衛生當局在民政部內舉行防疫大會議哈爾濱市政公署已奉到電訊關於出席代表之人選正在物色中而會議中之各種提案亦飭合衛生科趕速製作以備屆時提出據某衛生家云此會議後滿洲國民之健康及生命又得到一層最堅固之保障云

呼海路鐵橋 已開工修築

呼海鐵路由松浦鎮至呼蘭間之鐵橋爲該路唯一之大橋上年春季馬占山進擾江北時經其軍隊數次破壞不堪行車後經當局於該橋旁另修一臨時急橋梁以利通車秋季復因洪水氾濫該橋多有破損客貨列車雖仍可徐行通過究竟不無危險呼海路當局爲一勞永逸計最近計畫將該橋大爲改善修築已將該項工程包與日本大建築家長谷川組及神谷組兩會社承辦已於日昨(二日)在江北松浦鎮舉行開工式實行開工修築云

越獄之囚犯 尚短少五名

警隊往各區臨時大搜查

昨日(二日)傅家甸各警察署派出所警士官佐大半出動在各煙館娼寮熱鬧場所及下級住戶各處舉行臨時大搜查均佩全副武裝警戒甚嚴如臨大敵遇有形跡可疑者即爲極詳細之盤詰聞因一日早三時許道裏警察街濱江地方檢察廳臨時收容所拘押犯人約一百名破獄脫逃經警察第二大隊在獄門堵擊併在各處追捕大半拿回茲經點查尚短少要犯五名故令各署警察在市內搜查聞捕得嫌疑犯數人云

黑龍江

挾私誣控 致干反坐

送法院訊辦

省會公安第二分局管界內洪來胡同門牌五號住戶馬俊峰家於本月九日午後九時許其管界分所所長李芳率同警士一名爲調查戶口到馬家適見室中住有親戚吳金海等三人該李分所長因維持治安及警章關係當曉諭以治安之規則次後如再有親朋住宿時應隨時報告警署等語不意馬俊峰蓄習蠻橫張逞無禮當於翌(十日)遂以李分所長昏夜至其家強搜阿片搶去春耕資等理由呈控於地方法院追繳詳細調查並無其事確係挾私反誣乃於日昨以誣告罪轉送入法院云

四匪行搶 得賍遠颺

事主報警所

本埠北大街分所管界新建街門牌八號住戶張德永家於昨十七日早二時四十分到分所報告昨晚十時許進去匪人四名一係大個兒約五尺四寸高山東口音身着藍大衫頭戴黑禮帽黑長臉尖下額帶有白臂章紅字手持自來德槍其餘三匪均中等身材約五尺高均穿藍大衫足穿膠皮鞋說話多似本城口音面貌未詳惟內中一匪手持七星槍進屋後將張德永家男女及小孩五名均用繩綁上搶去天津字大洋三百九十元自來德槍子彈一百二十粒套筒子彈二百粒該被搶人前充步四旅連長故有子彈此外並搶去藍灰串綢大衫一件毛月大衫三件灰毛呢夾袍二件赤金戒子一個重二錢九分黑鋼殼手錶一塊水晶眼鏡二架同時並將對面屋張玉祥家搶去手鐲衣服多件搶完即逃出門不知去向云

盧廳長赴昂 視察農林分場

江省盧實業廳長率部屬木下眞木及丁波農農試驗場長定於本日午前赴昂昂溪紅旗營子農林試驗分場視察似此暑熱天氣躬親實地視察亦可概見新政之重實質者焉

俱樂部劇券開彩

黑龍江公餘俱樂部此期所發之劇總計千三百餘張爲引起購者之興趣起見曾定有末期抽彩之舉茲該卷已至終結期限該部已定於七月一日正午十二時在博濟工廠大禮堂內開抽其抽法及彩數有如劇末幅之所書云

安東

避難韓僑之調查

沿江一帶近來股匪猖獗搶綁等案層出不窮所有村民不分貧富流離避徙倍受顛連何堪目狀茲據附屬地朝鮮人會最近調查上江避難到安鮮人自事變後截本年六月廿一日止經該會資遣回原籍者計達三千九百七十六名舟車及飲食等費共爲一萬零五百二十六元五角等情云

葆次長過安返京

新京民政部次長葆康前次奉令前往東京參觀新滿警備艦入水式現已公畢該次長遂於三十日早抵釜山降午後四時抵京城一日午前由京出發同日晚車過安各機關聞訊齊集車站恭迓云

匪擬轟擊掛網溝

頃據三區宋家堡子來人談及該處最近發現匪首張景盛部下擬行襲擊掛網溝之訊以故該處居民異常恐慌中未識該管當局亦有所聞否

金州

戶口之統計

五月末調查

關于昭和八年度五月末調查金州警察署管內現住戶口人數關東廳有所發表茲誌如左戶數日本內地人四八〇、朝鮮人一六、滿洲人一七、八五二、外國人一、計一八、三四九、人口數日本內地人男一、〇九三、女九二二、朝鮮人男四四、女四〇滿洲人男六三、五九八、女五六九二一、外國人男〇、女一計男六四、七三五、女五七八八四、總計一二二、六一九、與前相比戶口增五三、八口增四四八

赤十字社披露宴

赤十字社金州支部曾于六月廿八日正午假座城內北街復興園飯店邀請該處日滿有志者百餘名披露盛大之宴會云

鐵嶺

辦公時間之改訂

縣公署以時屆暑期天氣炎熱所有辦公時間自應循例改訂以符省令茲由七月一日起至八月三十一日止每日由八時上班十二時下班云

各區署長之更換

警務局長馬大鳴氏鑒於一區分署長張仁政二區分署長吳學忠六區分署長趙潤之或因人地不宜或因另有他就均准長假遺缺關係重要未便久懸乃查督察員楊樹臣堪以勝任乃委充一分署長徐榮五張兆齡委二六區分署長各該員奉委後已分別前往視事云

保護美人之遊歷

民政部頃據萬國基督教青年同盟會函稱本會主事美人託累東西島蘇透論估夫婦頃由內比利亞轉至滿洲國之各大商埠遊歷希請飭屬保護等因到部合令該縣飭屬遵照辦理等因本縣奉令後已飭各屬遵照云

西豐

東亞煙草公司 分銷處被搶

搶洋千八百元 一匪得賍遠颺

邑內北大街裡襠衚路北東亞煙草公司分號於七月一日朝五點鐘甫開街門之際忽闖入匪人二名一持利刃一持手槍進屋即將櫃夥迫集一處不准聲張大施搜索計搶去現洋券一千八百元毛布大衫二件二匪得贓即出門潛逃及該號報警追緝則已無踪可覓聞當局得報後頗爲震怒以當此熱鬧市街警備森嚴之際匪人竟敢如此橫行實屬目無法紀倘不急加剿捕則城內商民難得安枕已嚴令警隊各方負責者限期破案以維治安而靖地面云

臨江

採木公司與木業會 編制山林警隊

招募鄉間之砲手百五十名 呈准當局編制成立

臨江採木公司及木業會成立山林警察隊經採木公司呈請總局照准特委警察大隊長兼採木公司包辦人趙金山君籌備創辦現該趙君已招募鄉間之打紅圍炮手百五十名具妥保編成三中隊聞第一中隊長王義第二中隊長岳鳳林第三中隊長高永川採木公司局長王英璽及中村局長協同木會代理所長鮑子敬並縣局長至友軍守備隊部協商福留下渡二隊長共舉徐鴻梅爲該山林警察大隊長警察大隊長趙金山爲該隊顧問現已編制妥協於前日由警務長發委發放軍衣已正式訓練云云

吉林

省垣痢疾流行 市民應預防

吉林省垣附近城內外及附郭一帶商民住戶邇來以天時不正午寒午暖以致各種時疫流行尤以痢疾最盛患者頗多望省垣居民對諸起居飲食特別注意以免時疫云

自來水修理管線

吉林省城自來水管理處張超遷主任向來對諸處內之工程異常注意久爲上峰所嘉許茲以城關內外總支各管線因年久失修加以近來陰雨綿延以致間有塌陷或滲水之處事關全城之飲料未便疎虞張主任遂於日內特派工程課王文會課長親自督促工程隊分別赴各管線加班修理頗形忙碌云

廣瀨中將返首都

廣瀨中將日前來吉旋即由吉搭吉敦路赴敦化視查防務已於昨天回吉少事勾留即日由吉啓節返赴新京云

縣長之更調

先後具報接篆

吉林省長公署日前明令發表更委大批縣長以求人地相宜俾重縣政即葦河縣長關錦濤調任代理依蘭縣縣長遺缺委盧謙海代理又密山縣長那瑛調任代理汪清縣長遺缺委李祐代理至汪清縣長李祝三則調省又舒蘭縣長朱瑞麟調任代理樺甸縣長遺缺委唐寶吉至樺甸縣々長賈明善調省各該縣長等均即遵令分別履新趕辦接交事宜以清手續迄昨已先後具報接篆視事云

翟局長公畢回京

長春稅捐徵收局局長翟景儒氏日前來吉辦理重要稅務茲已公畢責任所系未便滯吉翟局長已於昨天搭吉長車遄返長春本局云

督察員勤務會議

吉林省會警察廳警正勤務督察長沈宗岱氏向來對諸勤務異常注意深恐日久生懈沈督察長遂於日昨召集督察處各督察員等開勤務會議至午後三點始行散會云

警備司令部放餉

吉林省警備司令部吉興司令官現以屆應發本月份薪餉之期不便延擱遂飭軍需處將欵備妥即日通知各處課如數發放云

劉縣長遄返東寧

吉林東寧縣縣長劉曉峰氏日前因公欵親自來吉辦理已畢以職責綦重未便滯吉劉縣長已於日昨返東寧縣署云

省公署辦公改點

吉林省長公署現以夏季晝長夜短加以伏令之期氣候異常炎熱若仍整日辦公殊感困難急應休暑但須重定辦公鐘點省長公署已於日前將辦公鐘點改訂爲每日早八點上班至正午十二點下班午後則完全休息已通令所屬各廳自七月一日起至八月三十日止各廳當一律遵照新定鐘點辦公云

檢查各區之淸潔

吉林省會警察廳現以時屆夏令天氣炎熱各種食物稍一不愼最易不潔食之不但患病尤易傳染他人事關公共衛生未便疎忽該廳已於日昨通令各區署對諸飯館澡塘影戲園凡公共集會之場及售食品店各攤床等務要嚴加檢查淸潔必使合於衛生而後已各區當即飭屬認眞檢查云

蓋平

牛隊長率部往七區 擒獲悍匪五名

匪首高曉樓已就捕 起出槍枝賍物餘匪潰逃

縣境七區實雞溝一帶久爲匪魁高曉樓等聚黨盤踞焚燒掠奪無所不爲該處居民日陷於水深火熱之中孰料渠等匪徒近益擴張聲勢謀爲不軌幸經警局大隊長牛德坤及中隊長馮雲閣率全體警隊奮勇前進直爲匪穴匪方知勢不可支當即散去五十餘名計匪首高曉樓王得奎業永相等五名及匪晉等均被擒獲搜出撥槍四支大槍三支匣槍一支單刀一把其餘賍物不計其數刻已經警局掛問供認爲匪不諱該匪等可云惡貫滿盈而牛馮兩隊長之鼓勇剿匪殊堪爲地方治安前途賀也

本溪

發現赤痢 函應預防

本縣市中近忽發現赤痢亡者日有相接惟嬰兒尤甚日間死亡小兒全市中不下數名今早年老老嫗一命嗚呼望患者急力施救未患者急應預防云

人類愛善會 一週紀念會

本縣人類愛善會本溪湖支部屆成立一週紀念日已定於七月十三日開紀念會並聘講員演說及映電影以酬賓客刻已分函各機關屆期臨會云

瓦房店

縣署開集股會議

復縣公署定於七月三日午後二時假縣立第九小學校開電話電信集股會議除事先函請各機關各法團各紳商到場參加會議外一面積極籌備會程序及所有事項之應行手續云

洮南

金子少將 率隊蒞洮

洮遼一帶匪患尚未肅清不日靑紗障起或將蠢然思動軍政當局有鑒及此如不充足防軍實力難保無意外之虞故我洮南區域特調金子宗一少將率領隊伍已於昨日午前由官民歡迎之下開進洮南專事防守今後吾洮南居民可謂事枕無憂矣

渡邊隊長 榮轉泰來

渡邊守備隊長率部駐洮以來對於地方深資保障商民有口皆碑對於各界感情尤非常融洽茲遵當局命令榮轉泰來駐防起行之際各界知交握手依依不忍分袂除擬以省紀念外各官署人士於七月一日十時假俱樂部聯名恭請宴餞行參加者大有人在午後六時該隊長乘洮昂車赴泰來駐防去矣

勸募賑捐之縣令

復縣公署公函內開選啓者查本縣東北各村山多地少向以養蠶爲生計近年絲價跌落形勢甚鉅生計艱難就中龍碑前後同益安波羅村等民食粮年年缺乏因匪亂難民來境避難者尤多致食粮缺乏比往年更甚迭據該村等合詞呈懇設法救濟前來經本縣第十七次行政會議議決在此縣欵支之際實無公欵可資撥注但哀鴻遍野爲人道計爲治安計均無坐視不救之理斟酌再三惟本諸人類互助主義廣爲勸募以資救濟之一途全體通過在案除暫由公欵墊撥派員購粮在同益安波龍碑四村各設粥鍋一處以資急救外前經製定捐啓相應檢同一份函請查照本諸素懷量力捐助並爲廣予勸募俾能多施一文之錢即可多活一人之命功德無量勝造七級浮屠並請將捐集有成數連同捐啓早日送縣以便核發至捐欵者芳名數目事後一併公佈謹先代災民九頓以請惟希鑒譽贊助是爲至禱云

通遼

崔警長偵緝有方

通遼縣城內東門分所警長崔化民少年英俊經驗擅長自任警長對於職務毫不疎忽教導所屬井井有條因之成績頗佳近聞該警長偵得南小號劉姓家內窩藏步匪一名當帶所屬前去拿獲轉送一區懲辦如該崔警長可謂偵緝有方云

瑣聞

△道德分會講演

(九台縣)新京萬國道德會九台分會在本縣迎山街租妥忠興福舊址房屋寬敞潔淨屋內設棹椅男女會員輪流講演每日由上午九點開演至下午四點停止一般男女聽講者往來絡繹不絕頗爲擁擠云

△自行車撞傷人

(新京)頭道溝全鳳堂高春航現年六十歲河北天津人日昨午正十二時因事赴南廣場正值前進之際突被日商文化運動具店第二二五九號自轉車飛馳碰倒跌傷甚重當經歸赴大和通警官派出所檢驗備案云云

△可惡的拍花賊

(本溪)本縣士人溝住戶孟廣泉者去歲避匪人之亂由五區富家樓子全家遷於縣街今早(四日)八時許其第三子年方八齡在門外嬉戲拍花賊施其拍花手段竟將小兒抱去孟家四出覓找未得下落可惡的拍花賊日前後石溝某姓幼兒在門外遊玩拍花賊以錢引誘找給你買糖吃幸經行人瞥見拍花逃去希人人注意勿將子弟失卻云

△懸賞尋找失騾

(興京)本街恒記胡同大醬點有紅紙廣告一聯內註於本日敝人丟失黃色騍騾一頭敬告四方諸親至友或不識面良朋鈞悉如見敝人之騍騾或知消息來送與通信定酬厚謝決不食言如送騍可到惠和女工敝領償古云重賢之下必有勇夫窺想該失主定卜珠還合浦云

△劉于行結婚禮

(旅順)方家屯會鴨戶嘴市現任大連市劉家屯萬歲街天和公司主人于春亭之長女公子于銀屏女士與滿洲銀行皮口分行長劉伯泉之長公子劉用鈞君兩家約婚已逾數年今將擇於陽曆七月十六日於男方故里皮口地方舉行結婚典禮聞劉用鈞留學日本神戶商大學業優良品行端正青年中有爲人才于銀屏女士現供職於大連沙公充當教員已歷數年品學兼優人才出衆稱教育界中不可多得者今番兩家偕好堪稱嘉配並兼雙方家長均係商界名紳交遊甚廣期前往祝賀者定大有在人焉

△不愧產科聖手

(西豐)邑內北大街東頭有產科衛生醫院院長李玉珍女士年四十歲曾畢業於奉天施醫院產科自設立以來已數年於茲對於接生知識高深經驗宏富凡難產之婦女經該醫救活者何可勝數於上月三十日有本邑第三校教員李東閣君之夫人屆分娩之期竟遭難產生命頗爲危險後經友人介紹請得該女醫接產遂得母子精神均皆健旺若該女士誠爲產科聖手云

△會長勞績可嘉

(通遼)縣東大林站商務會長劉善庭氏經驗宏富作事老練自該會長以來對於商家公共事宜不辭勞瘁因之頗受該鎭商民頌仰勞績堪嘉云

△劇園又將復活

(通遼)南市場同春茶園于前開演因角色不佳以致顧者裹足不前戲賠不能支持是以停演近聞該園主爲恢復營業而挽頹勢現正籌劃將再開演云

△待客一視同仁

(通遼)本城南市場迎春院十號金香校書二九年華姿色秀麗短髮天足精嫺備至且待客待友舉動溫雅未失閨閣態度者亦良門之家風無怪其待人接物一視同仁也

△堪稱醫中聖手

(郭家店)德慶享藥局藥局醫士張述軒爲人老成富有學識舉凡醫書皆博覽於胸中自到該藥局以來爲人治病大有藥到病除之效男女老幼之病被張醫士治好者不可勝數堪稱起死回生醫中之聖手云

△罌粟已行開割

(郭家店)自入夏以來雨水調和罌粟頗覺茂盛完全開花結實甚繁竟而成煙汁近來農人將有割煙汁者十餘家其罌粟早晚不同其遲晚不下十餘日竟可收獲煙汁云

△種煙者之倒霉

(營口)本縣今春農民多種大煙好雨及時煙苗旺盛刻正割煙漿之際不料一般匪類覬覦已久均視煙土爲奇貨可居傳聞多被匪人剷去各煙主均恐荒萬狀據諸現在情勢當或不虛云

△一場醋酸風波

(金州)城內北街某姓年已不惑數月前曾與某街曹姓婦有染日日卿卿我我度其甜蜜生活不料事被該某姓之妻發覺醋從中來竟覓跡尋踪獲得曹姓婦之住所而興問罪之師該曹姓婦當不相讓立即動武卒將該某姓之妻實部傷數處後經衆人勸說一番如何了事不得而知云

△叉杆毆傷軍人

(綏化)本邑煕春里玉紅班執事馮連科者素稱野蠻茲於七月二十七日與搭住姑娘口角竟口出不遜不知因何大兵長大兵短等等不良之語被值三團士兵李某得聞彼時與之理論而馮連科橫不講理用鐵銳打傷軍人李某之鼻部血流不止當時被團部同人得知來人數名將馮連科逮捕團部拳打腳踢一陣幸而團長外出回部訊問理由方知士兵李某被馮毆辱本宜依法懲辦以儆刁惡奈因愚昧無知並有家人出保現已開釋云

△哈市小賣競爭

(哈爾濱)鴉片小賣所及煙館之女招待取消以來營業突然一落千丈每日入不敷出虧損頗巨小資本之煙館受此天然淘汰紛紛倒閉據調查半月以降停業之煙館達二百三四十家其存在之煙館及小賣所等以爲今後消遣者少過癮者多應改變營業方針於是選買好土加重煙份近來彼此競爭竟有由五分餘加至七分者營業仍不見向上但一般癮君子大得多吸兩口之便宜云

△蘭西大雹爲災

(黑龍江)江省總務廳日前接蘭西縣電報月之十七日到日午後二時許縣管界北安鎭降盛合一帶突如墨雲覆天暴風勁起轉瞬間降雹大如雞卵計十四個村樹木爲禿田禾全沒該地秋收全體絕望省公署接電後現正在研究救濟中此外並聞青岡等處亦受有同樣之災害云

輔盛合鴉片零賣所新張廣告

啓者本所爲歡迎主顧起見特由大連購辦來各種上等煙具若干格外美麗適用以期主顧歡心悅目所用原料均選特等氣質芬芳爽身快神室內淸潔尤其注意總以衛生適宜爲目的至於招待之殷勤周到等等末節不勝備載各界同好諸君盍興乎來臨始知言之無謬也

洮南富文東街路北新旅社址、輔盛合鴉片零賣所 主人 張輔忱 啓

東邊實業銀行第二十四期股東常會通告

查本行章程第四十九條每屆決算後開股東總會茲屆第二十四期決算經董事會議定於大同二年七月廿三日上午九時在本行儲蓄部樓上開股東總會凡我各股東務希屆時蒞臨公決一切除備函通知外特此佈啓

東邊實業銀行董事會啓

王鏡湖

本堂專診時刻、每日午前門診午後出診 精於岐黃富於針灸每日所診斷男子傷感四時雜症婦嬰一切險病及不效者如經針灸無不手到病除茲將各種疑難大症列後 針灸專家

一針中風各科病症 一針偏正頭疼口眼歪斜等症 一針心腹腸痛吐瀉等症 一針婦女經閉反胃積聚等症 一針遠年近日各種癲瘋痞塊瘋狂等症

一針風寒麻木腰腿背痛等症 一針霍亂轉筋及絞腸痧等症 一針火眼牙疼喉痺疔毒等症 一針小兒驚風痘疹瘋症等症 一針男婦老幼羊癇瘋疾氣等症

高警堂

國醫學會長 市醫官 醫學會會長 學識深邃經驗宏富前在奉天軍醫至警醫官職解職並各界推崇會長 製雙層化積膏 活人無算 各復出應診 將經本堂主治傷寒溫疫四時雜症婦人胎產經血 病之初冬並特聘技士考驗 崩漏小兒驚癇疳痞各種疑難大症如往診治無不手到病除

雙層化積膏 專治積聚痞塊氣逆脹滿膈噎瀉痢風寒筋骨腰腿疼痛經血勞病白帶小兒偏墜疳痞 神效 奉天大東門裏志仁堂啓 電話三六六七號

新世界電影院

陽曆七月六日起陝四天

轟動全球武俠大王 機關冒險巨片

大俠李夢雄

全部有聲佳片

▲下期放映▼

蘭谷萍蹤

芸蘭姑娘

早場二點開晚八點半開

瀋陽有聲電影院

四經路•七緯路(電話五一三七號)

美國福克司影片公司出品偵探佳片

詐詭 瓊班納 哈弟愛爾伯 合演

揭破都市賊匪的黑幕 描寫弱女波連的慘痛 顯揚義俠探長的奇謀 歸結詐詭難逃得解救

◇飢寒、運蹇、還能使稍爲意志薄弱一點的女子、就得隨波墮落

◇一度墮落的黑影會終身憧憬着你的

◇身旁丈夫的罪惡、妻子得共當之、妻子的罪惡、自己負責之

◇如果你是放下屠刀、你就得奮鬭到底、否則從光明再跑回黑暗、隨時都可以重生在你的眼前

鈔票 低利放欵土地 家屋賣買仲介

大連市丹後町貳拾五番地 池田組 電話三三七三番

岐山醫院

各科診療病室完備

醫師 楊鳳鳴

小崗子平康街五十七番地

電話四六五八

肺病吐血去根藥出世

肺結核專門研究家趙羨忱大夫發明

此藥專治靑年男女老幼三期以內肺病久咳成勞大口吐血痰中帶血面黃肌瘦危在旦夕肺癰肺痿五勞七傷咳嗽痰喘經年不愈速購此藥不論何種肺勞輕者一料重者二料保險去根每料十四元病者凡服此藥大便色黑是眞品否則假冒外城函詢症候附郵票四分答覆

總行奉天大西關月窓胡同門牌一七二號精業堂理肺藥房

代理店

大連 華西藥房 德記西棧 振興藥房 同德藥房

遼陽 永峰源鞋店 振太興錢莊 公盛源油房

奉天打字專門學校

續招新生

校址奉天小南關咸城中學對門

簡章函索付郵即寄、七月十日截止報名、備有女生宿舍

惠通行出帆

▲利通號 ●開往芝罘威海衛仁川 七月十四日
▲泰康號 ●開往芝罘、西口 月 日
▲神祐丸 ●開往安東 月 日
▲福壽丸 ●開往芝罘 七月 七日
▲照國丸 ●開往門宇今尾 七月十四日
▲北海號 ●開往天津 月 日

惠通行 電話六一二一八、三八五一

大阪商船出帆

▲梅納篤丸 ●開往天津 七月 九日
▲河南丸 月 日
▲日東丸 七月十八日
▲江龍丸 ●開往橫濱(掛今治) 七月廿五日
◎河南丸 月 日
◎日東丸 七月廿三日
◎江龍丸 七月 九日
▲梅納篤丸 ●開往門司神戶大阪 七月十四日
▲烏拉爾丸 七月十四日
▲香港丸 七月 七日
▲烏斯利丸 七月 九日
▲貝加爾丸 七月十一日
▲亞米利加丸 七月十三日
▲哈爾濱丸 七月十六日
▲特克馬丸 七月十七日
▲西亞得爾丸 七月十二日
▲盛京丸 ●開往上海福州基隆高雄 八月廿二日
▲長沙丸 七月十五日
▲福建丸 七月廿四日
◎印下載客

大阪商船株式會社大連支社 電話四一三七番

阿波共同汽船大連出帆

奉天出張所電話三九一四番
新京出張所電話二一三九番

▲十六共同丸 ●開往芝罘威海衛青島 七月 十日
▲廿六共同丸 ●芝罘威海衛仁川 月 日
▲卅六共同丸 ●開往天津 七月 十日
▲長山丸 七月 十日
▲長山丸 ●開往仁川鎮南浦 七月十五日
▲十八共同丸 ●開往芝罘 七月 八日
▲廿六共同丸 ●開往仁川 月 日

阿波國共同汽船株式會社 大連市山縣通 大連支店

大連汽船出帆

▲大連丸 ●開往青島上海 七月 九日
▲長春丸 七月十三日
▲大連丸 七月十七日
▲長平丸 ●開往天津(塘沽止) 七月 十日
▲天汐丸 七月 九日
▲天津丸 七月 七日
▲天汐丸 ●開往安東 七月十三日
▲龍平丸 ●開往龍口 七月 九日
▲山東丸 ●開往長崎基隆高雄 七月 七日
▲山西丸 七月十八日
▲河北丸 ●開往新潟伏木敦賀 七月十九日
▲遼河丸 ●開往芝罘淸津雄基 七月廿二日
▲煙台丸 ●開往大阪神戶(營口出帆) 七月十四日

大連汽船株式會社

專屬貨客經理店 大連市敷島町永和公司 電話七八六八•七二七五

阪神航路 專屬貨物經理 澤山兄弟商會 電話五二六五、四六八一番

台灣航路荷客取扱店(大連敷島町) 丸一商會

乘船切符發賣所 大連伊勢町 ジャパン・ツーリスト・ビユロ 大連案內所 電話五五五四番

政記輪船出帆

▲泰利號 ●開往、香港、廣東 月 日
▲安利號 月 日
▲有利號 ●開往芝罘 七月 九日
▲永利號 ●開往青島 七月十二日
▲順利號 月 日
▲成利號 月 日
▲昌利號 ●開往天津 七月十二日
▲新利號 ●開往安東 七月 七日

政記輪船股份有限公司 電話四一四一番

日滿汽船大連出帆

▲唐山丸 ●開往上海青島 七月 八日
▲華山丸 八月 一日
▲芦山丸 七月廿三日

染白髮紅毛之靈液 那伊斯

各界淑女諸位啊！倆們赶快購得靈液〃那伊斯〃染髮染髮、那麼着倆們的頭髮、一定倍舊加增美麗光澤、永遠不知老罷。

〃那伊斯〃原來染髮最合為、若是將此一染、不但跟自然髮沒甚麼分別、而且加倍光澤、並無走色及毛質損傷之礙、而永保染色。女史各位肯購試試罷。

定價 試用瓶四十戔 小瓶五十戔 大瓶九十戔

本品貼有華文仿單各藥房均有發售

發售處 大阪 東京 丹平商會藥房

代售處 大連 賣藥會社 奉天 井上誠昌堂 奉天 佐藤廣濟堂

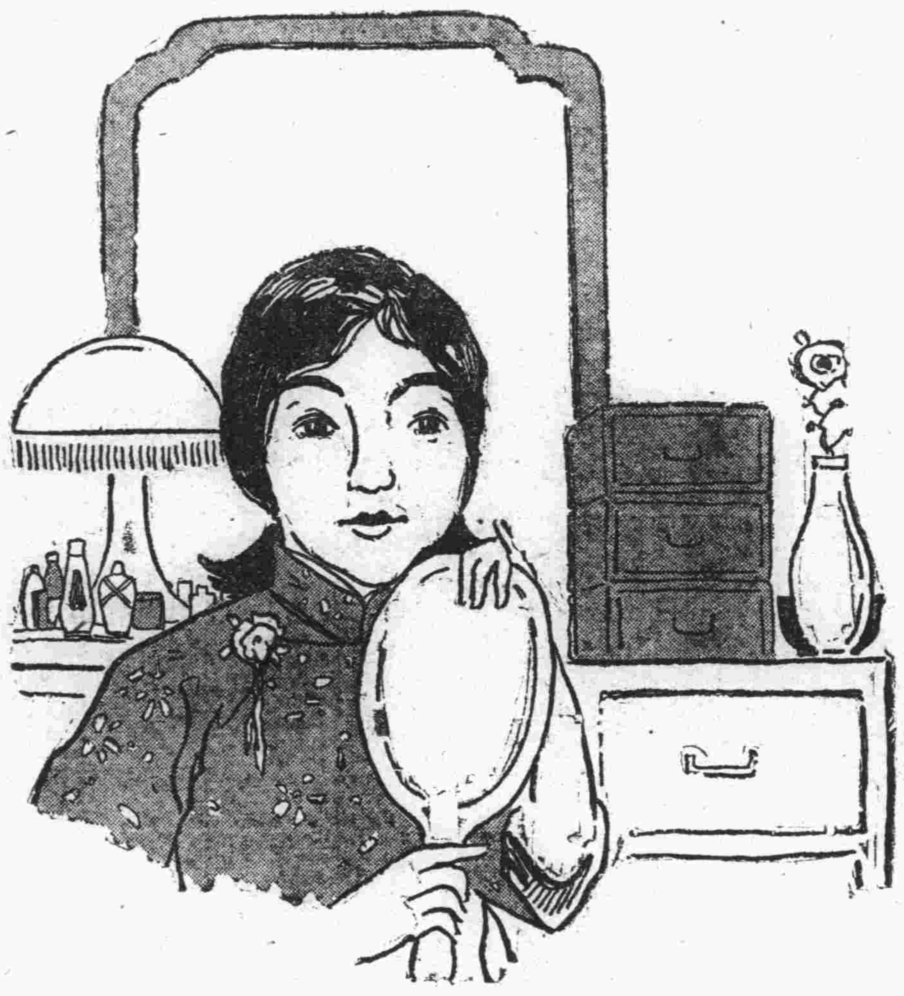

最良芳香髮油

井筒香油（イヅツ コーユ）

今特有為頭髮無比最良之香油敬勸愛用者之光顧

井筒香油

東洋婦人之誇美以頭髮漆黑為彌增此油既防頭髮脫落又去穢垢不粘不污優雅芳香實無異類能使髮長存馥郁爽快精神

本舖 井筒屋香油店 大日本東京市日本橋區人形町

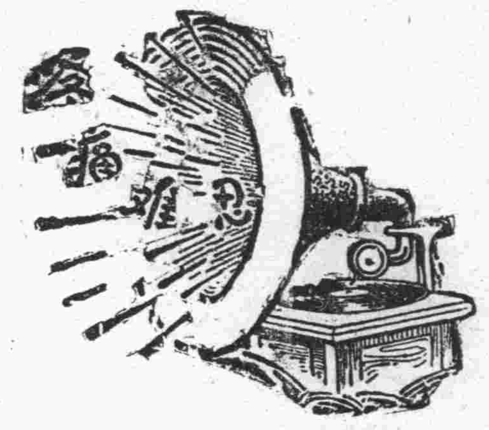

腎病留聲機

某嘗患風濕骨痛、腰痠背痛、手足麻痺、痛楚萬狀逢人便道、人譬之為腎病留聲機

蓋風濕骨痛之起、直接由於血液不清、間接由於腎臟不强、因腎臟為澄清血液之所也、欲防風濕先須强腎、欲圖强腎、請服第威德補腎丸

◀各大藥房均有出售▶

第威德補腎丸

非此不能使我滿意

天橋牌香烟

CCA-97

雙美人牌牙粉

朝……夕……

齒之美與健康務須保護

銀色健齒乃齎幸福於君之本

大連

出展皆珍品應有盡有 滿洲大博覽會將開幕

蜿蜒數里餘物品搬入式之盛況 晝夜彩票已開售觀光且可發財

滿洲博覽會、開幕期已迫、切各館雖尚在趕築中、然已大半落成、於五日午後一點半舉行本館第三號館之出展物品搬入式、於一點半起、在埠頭港橋北之國際運輸會社前進發、數十餘輛自動車、始到會場在正門前少憩後、遊行市中、於午後四點餘鐘由出品田事務長、新納宣傳員、久保田出品部長、先導於本館三號館、舉行搬入式、參列者、有滿博常任評議員、國際關係者、博覽會事務員等、於軍樂伴奏中、合唱國歌、及滿洲國歌、由野木常務、將搬入品目錄、手交與小川會長、小川會長披見後交與品田事務長、更由野木常務、手交小川會長、以搬入物品之代表物、會長再轉交與久保田部長、由久保田部長、將該出品物、置於既設之臺上、更由野木常務致詞、小川會長致詞、次由博覽會側之久保田部長、先頭拍掌、一同隨之拍掌、於午后五點卅分搬入式畢式、遂即一同、於該第三號本館內、開祝宴云

遊行之宣傳計畫、特請大連市之舞女、咖啡館之女招待、及市內各有名妓女、約請三百餘名、以協贊博覽會之意、分乘三百餘輛人力車、於當日午前十點、各車各插宣傳旗、車上之美貌女郎、各持宣傳日傘、約在市中行進二點餘鐘、關係者方面、尤爲特所期待之至者

鼓吹國防思想 出展戰利品 陸海軍双方均借陳參考

滿洲博覽會之第三號館別館二百六十坪、全部爲鼓吹國防思想、當初計畫、國防館之建設費爲八千圓、設備費四千圓、計共一萬二千圓、其後復行追加五千圓、設備外、更有海軍方面、亦借展戰利品、充實國防館之內容、聘砥川在鄉軍人、爲博覽會之囑託、於五日午后赴旅順海軍要港部訪問、陳說借展參考品之意矣、查該國防館之計畫、建築費八千圓、設備費陸軍部九千圓、海軍部三千圓、計共二萬圓、以陸海軍兩方面借展優秀之參考品、使鼓吹國防思想、毫無遺憾云

博覽會場內設有演藝館 聘請藝妓歌舞 並演各種趣劇

滿博協贊會側、於博覽會場內、設日本演藝館、於會期之四十日間內、前半二十日之晝間、由市內各妓女輪流舞踊、後半二十日間之晝夜、由名古屋林興行師、計畫種種之戲劇、每十天之計畫、遊興事

△蘇岩、拾丸、七月二十三日起至三十日之夜間
△喜劇、五九郎、七月卅一日起至八月十四日之夜間
△浪曲、敷島大藏、京山華千代、木村重友、八月十五日起約一週間晝夜

至各藝妓之舞踊、由協贊會側補助金三千圓、其後又增補一千五百圓云

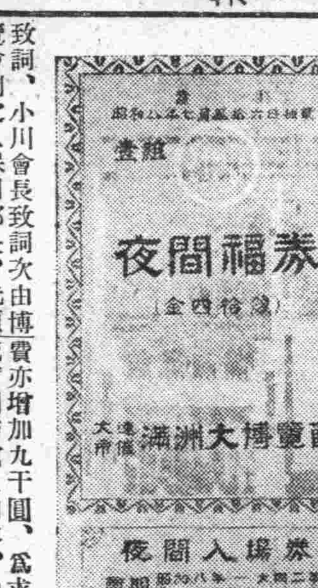

本館特設館 近日內可竣工 二十日以前全部皆完成

距大會期不過半月餘、故事務局對於各建築工程、均積極進工、中之大連市內滿洲大博覽會、現在除本館別館均已竣工在七八分、而特設館方面工程、亦同時進步、如東京館之起工、雖在近日而其工程之完成甚速、除福岡等特設館、現已竣成外、其他各館之建築、均一齊進工、在二十日以前、當同時竣成云

爲助博覽會之成功 再勸募寄附金 大連市商會推出董事爲協贊會募集金委員

爲期助成大連市辦滿洲大博覽會成功起見、大連商工會議所、及大連東西三商會組織之滿博協贊會、刻正在博覽會場中、建築一切劇場等建築物、但協贊會之經費、均仰之於日滿各紳有志者之寄附、日商方面負擔十分之七八、國人方面則僅爲二萬元、現正由大連市商會、西崗商會及西大連商會等、分別募集之中、前者大連市商會、曾向各會員、及非會員等方面、發出公函、希望各商號捐助、以成此衆擎易擧之事業、但會員中紛々向商會送欵者有之、而因忙碌等未能送欵者、亦大有人在、故大連市商會、特於七月五日開會、推定全體董事爲募集協贊會寄附金之委員、分爲十班、自七日起分別到各會員家勸募之、其委員之氏名如下

一班、遲子祥、高吉先、孫國鈞
二班、安慈民、林魁一、孫吉菴
三班、劉仙洲、任召南、任捷三
四班、曲樂亭、王信齋、劉臨閣
五班、曲子源、徐仁堂、段紀五
六班、劉逢原、孫秀岩、安召棠
七班、孫漸九、由獻廷、金蓉波
八班、姜西亭、李子賓、張玉瑛
九班、蔡苑香、安立義、邵乾一
十班、明克昌、劉秀山、楊振聲

滿洲大博覽會之開辦、實與發展地面、振興商工業、有莫大之關係、協贊會員之加入、及寄附者、亦大連市內日滿商民所應盡之義務也

已經發賣滿博彩票入場券 都有得彩希望 眞至發財機會

投以多額之費用、於七月二十三日至八月三十一日、在大連市白雲山麓、開滿洲大博覽會、已於五日起、開始發賣附帶彩票之入場券、青色晝間券金一圓、於七月廿五日開彩、水色夜間券金四角、於七月廿五日開彩、後面書有彩的番條、於會期中通用、一人限一回云

市中大遊行 女子宣傳軍 於七月廿三日開館式之當日

滿洲博覽會定於七月廿三日舉行開館式、當日特由女軍大遊行、以祝開會之盛、並藉資宣傳、目下正與關係方面交涉中、至於女軍去

關東廳考試 汽車司機生

關東廳保安課、定於本月廿五日、開本年度之第九回自動車運轉手試驗、於左記之七個場所施行之、提出願書須於十五日前、即關東廳

不算沙湧敗仗 工華贏一球 須知後生可畏 場上切要當心

於月之五日下午五時半、在西郊外之譚家屯大青運動場上、工華與沙湧表演一幕激烈戰、是日天晴、西北小風習習、觀衆不下四千人、於鐘報五下有半時、双方即宣佈戰鬪、首由工華軍將球輕輕一潑、大戰隨之開始、一爲久貫疆場、經過大敵、一爲後起之秀、兩軍表演之藝術、頗呈不惡、惟沙勇軍終屬新起之生力軍、比賽時略帶生性、而爭搶各不相讓之精神、頗爲良好、是賽亦可謂棋逢對手、双方各施以平生之力對付迄、至全場告終時、乃以一對零比、工華奏凱矣云

東亞佛教會 爲期會務一新 開第八次會議

大連東亞佛教會、爲積極擴大其事業、一再召開評議員會議、茲將該佛教會第八回議會之事宜、記之於下

一、六月分收支報告與按設電話之項、自七月一日起決定增設電話、既屬便利事務、而又增進會中之觀瞻、關於六月之收支有報告表一外有簿記可考

二、報領土地之經過以手續正式向民署請求在惠比須町二百零七番地、該地已早被遞信局報爲預備用地、故目下再另行選擇適宜地中

三、職員更迭之聲明、謝會計主任辭去、現委王文牘主任接充、庶務主任蘇省三自七月一日起仍行照常支薪、並仍舊服務

四、舊曆六月初六日爲潘祖聖誕、應擧如何之祭禮、通知各會員來會參拜、時間自午前九時至正午、並豫定在福海樓吃麵、每人須納小洋至少在六角、多者隨意

五、入會者之近況、自三月十二日至六月末入會之總數、已近二千名之譜、就中六月十六日至同月末入會者六十三名、旅順十五名、金州十九名

六、本會理事者等徽章之佩帶、在金華號定製徽章、以佩用者以資分別之每個交小洋六角

七、在家裏眞正之標識、今後對各會員等、務期一致正心修身、須益加奮勉、俾作將爲社會人中之模樣等語

八、擬印通潛五千本、以廉價發售各會員、已得贊成、將來實行

九、擬做孝衣二百身、以便公共租用、決行之豫定一回一件之租費小洋一毛云

十、奉撫之捐欵事、大洋九十三元(小洋一百十九元六角)此項捐者方面希望作區用、但因會所係賃用致多不便之處、乃改爲普通之捐欵

十一、計畫演義務戲以維本會之經費、擬在本月內或可實行、藉資維持本會經費之鞏固、並可得作諸般社會事業準備金

於小崗及石道街劫路 犯人已落法網 普蘭店警署於快馬場拿獲 卸下手槍及子彈二十餘發

普蘭店舊市街北方三里之小道上、於七月四日午前十點卅分、通行中之行商人李春雲、被匪所刼、强奪小洋四角、銅字五角、立即逃去、李春雲、當遇匪時、以匪持有手槍、因不敢與其抵抗、不得已將腰中之錢、如數現出、及經匪逃後、急向普蘭店警察署報告、立即嚴張水洩不漏之警戒網、木下警部補、率員急行詳密之大搜查、又不料於即日午後三點十五分、又得一起路刼之報告、係在快馬廠會派出所東方約十町之復州街道上、發生行商人高祥峰外另一人之被刼事、强奪小洋十二圓、匪即逃去、普蘭店警察署、於接到二起之被刼案件時、推測情形、當必係一人所爲、雖然一波未平、一波又起、惟警署已嚴布法網於先、諒雷小難逃、半光署長以下之中澤司法主任等、一齊出馬、乘坐電車、前往快馬廠追捕賊人、及見賊影、首先包圍、追闘至三個地方、及追至快馬廠派出所南方約三里地之樹林中、賊人仍驕捍拒捕、經警官等之奮勇塾剿、卒於午後五點三十分、逮獲、即將賊人所帶手槍卸下、並搜出實彈廿發、於午後六點一同凱旋矣、歸署後、司法主任、即行昇堂、徹霄審訊之結果、竟獲得一意外之犯人、供稱原籍山東省登州府萊陽人劉德財二十七歲、於六月三十日午前十三點五十分、在大連小崗子露天市場一區與二區之街角行刼云、大連小崗子警察署聞爲捕此嫌疑犯人、曾惹起問題、又供於七月一日午前二點四十分、於臺石道街路刼行商人於光明、洋及金票五角八分、其即經判明爲强盜犯人後、餘罪頗多、仍在繼續調審中、平光署長、對逮捕犯人之殊勳者、特贈獎金一封云

豫防由海路襲來 各打虎疫藥針 埠頭之三千餘名從業員 已於五日起開始施行矣

爲防備由海路襲來之虎烈拉、滿鐵於五日起、對埠頭事務所員、及現場從業員、開始施行一豫防之注射、全體從業員約三千名、得三日間方能注完、每日午前十時起、至午後、在埠頭待合所婦人室施行之、豫定於七日全部終了云

八日籃球賽 飛燕約濱燕 假基青外場

飛燕籃球隊入春以來、猛加練習技術進步、頗足驚人、今爲觀摩球術、特約後起之濱燕隊、作初度友誼比賽、於八日之期六日假基青外場、鹿死誰手、誠難料定焉

廣播順序

(七月七日)(星期五日)

自午前六時 廣播體操第一
自午前六時三十分 廣播體操第一
自午前十一時 行市特產錢鈔股票各地行市
自午後〇時十分 特產錢鈔股票各地行市公設市場價
自 新聞
自午後三時三十分 行市行市特產錢鈔股票各地行市
新聞
自午後三時五十分 野球試合實況
自午後六時 七夕之夕
一、新聞
二、小孩之新聞
三、御話(七夕)
四、合唱(流水星)
五、童話
六、歌
七、兒童劇(星祭)
八、童話
九、三重奏
一〇、物語
一一、職業紹介事項
一二、新聞
一三、氣象通報

法院事項

▲起訴▼

△原告 周玉堂被告後藤一郎請求欠賬欵金十五圓一角(六、廿四)
△原告 周玉堂被告中村繁請欠賬欵金八圓六角(六、廿四)
△原告 周玉堂被告森下集請求欠賬欵金十圓(六、廿四)
△原告 曲紹順被告高橋守吉請求交還房屋並房租金損害金四百五十圓(六、廿四)
△原告 姜洪生被告鄒子寬請求返還總租金等一百六十圓(六、廿四)

伏令衣料全部廉價出售 草帽洋傘一律再打八扣

大連市奧町 瑞康百貨店 門市電話 六九五六

共和樓西中大菜館廣告

啓者本菜館開設在大連已歷二十餘載、包辦酒席以及專門西大菜素蒙各界惠顧諸君之贊揚不勝感激之至本菜館今爲擴充營業起見特將樓上下重新修理煥然一新內外淸潔空氣涼爽樓上備有特別新廳一所床設備精奇器皿淸雅美菜應待各界來賓無不專誠一盡善一切食用材料盡選鮮美貢獻農富界無不適合衞生一切須供顧客稱心滿意爲主旨爲達到主顧特備各菜均屬物美價廉並備有特等套菜酬惠顧各界之雅意茲將各菜品名列左

特等魚翅套菜 一份 洋八元
上等同上 一份 洋七元
中等同上 一份 洋六元
八仙過海席一棹 一份 洋十元
海參套菜 一份 洋五元六
海參套菜 一份 洋四元六
套四大菜 一份 洋一元四毛
午餐 套三大菜 一份 洋八毛
(但午食須限上午十一時起午后二時止過時不備)

本菜館 開設大連市濱路町一番地 電話 七〇九五 二一〇五六番

啓者本號櫃政陳志勤君因有他事辭去本號櫃政職務由陽曆七月一號起實行脫離嗣後如出事故本號概不承認唯前經手未清事今雖不在其位仍由陳君負責清理恐未周知特此登報聲明
同聚盛錢莊謹啓

農業雜誌

看哪!

堂堂數千萬農家待望之中心 滿洲唯一漢文農業雜誌『農業進步』出刊!

內容特點 專介紹一般農業、果樹、園藝、畜產、副業、病虫防除等等之知識、材料豐富、行文淺易人人都可了解、易於實行、誠爲農業家必讀的雜誌、且價格低廉、每月祗要出兩角錢可得莫大的益處。

親愛的農業家諸君:爲謀君之幸福切望一讀此誌!

全年十二冊大洋二元、訂閱者請用振替紙先惠欵

發行所 旅順市善通寺町三番地 農業進步社 振替口座大連六〇三四

醫士 姜秋芳 遷於奧町東華藥房照舊應診恐未周知特此敬告

感謝良醫于顯龍先生

敬啓者因敝內人去年五月間產後惡露未盡經閉太早血瘀成塊如碗大之狀以致小腹腰腿疼痛難忍寒熱往來氣虛咳嗽四肢無力不思飲食身體枯瘦臥床不起漸至危殆延醫調治服藥罔效既至十月間病勢更甚醫不離門命在旦夕無可如何因有友人介紹寺兒溝德華藥房初次來連于顯龍先生診治服藥立奇效三星期間病得痊愈于醫士現在大連市劉家屯雲井町一番地自設天錫大藥房因此登報聲明凡有婦女科經閉勞病有所得津不孕缺乏子嗣月經不調赤白帶下調治無不痊癒血癥多年不孕之人甚知于婦人者速離苦海貧不取利仁術濟世眞乃良醫也因此廣告鳴謝

大連寺兒溝千代田町滿鐵宿舍 敝人 劉貴田謹啓

齒科 早川醫院

大連市西通九十三番地 電話三九一七一番 (分院)金州新市街

電話或買或賣……請到電話商會議

對官廳方面一切手續親切無費辦理並以電話保證可貸借薄利金融

電話商會 大連市敷島町六六(歌舞伎座舊址) 前電話局主任 橋本植松 電話三八九〇

大連奧町德泰百貨店廣告

荷風扇暑麥雨流膏値此盛夏本店應時運到時式紗羅絹花樣奇新鮮美異常兼以直由歐美採辦花樣香品旅行用具以及各種雜貨應有盡有値此商戰競爭之秋恒抱以薄利多賣主義爲先惠顧參觀諸君竭誠歡迎之至矣

電話代表四一八七番

大連新昌號紬緞莊廣告

時代之富春綢瑪璃綢呢絨毛織物品及諸寰球雜貨新由產地大宗運到適合無不羅集完備定價唯一低廉 一 又附設各種提莊綢緞 一概照原碼再打六扣以供各界之需求惠顧諸君光臨從速

大連市平和街卅番 門市部電話三八四七 批發部電話長四九〇四番

春明大舞臺

大連西崗世界館前同昇舞臺舊址 (呼出電話八八八六)

陰曆五月十四日星期五早一點開六點止(日價)樓池二毛•包箱一元五•邊座一毛

喜彩春 劉喜金 喜彩蓮 喜彩琴 喜彩霞

楊學增 白少亭 吳壽彰 翟順慶 袁仙鳳 麻紅子 王奎英 李小芳 晚香玉 吳云升 梁寶祥

張亭雲 王瑞芳 董長山 徐殿福 蒙萬成 孫玉林 葛長山 劉順江 劉長心 張義泰 周洪斗 李鳳來 喜彩紋 喜彩艷 喜彩鈴 王小舫 袁鳳仙 喜彩雲 王連會 劉振山 宋玉杰 崔義全

拿手好戲 北京實事 全本鋸碗丁 情節悽苦 另行可觀

王筱舫 袁菊仙 王瑞芳 梁寶祥 王連會 韓文玉 孫玉林 李双林 袁鳳仙 蒙萬成 宋玉杰 喜彩艷 陳玉梅

張雲亭 白少亭 楊學增 李鳳來 劉順江 葛長山 宋玉杰 張義泰 李慶長 王瑞芳 袁慶順 梁寶祥 全武行 夜戰馬超

五月十五晚七點開十二點止 大減價 樓六角 池前六排六角 後十排四角 邊二角 包箱三元

喜彩春 喜彩紋 喜彩蓮 喜彩琴 王小舫

吳壽彰 韓文玉 周洪斗 劉金喜 王奎英 吳云升 麻紅子 喜彩霞 喜彩雲 劉振山 晚香玉 王瑞芳 張義泰 倪興本 盧樹山

宋玉杰 張雲亭 袁慶順 蒙萬成 袁鳳仙 李慶長 崔義全 葛長山 李双林 白少亭 孫玉林 王連會 梁寶祥 劉心長 楊學增 李鳳來 劉順江 小二虎

新奇切彩 五色電光 黃氏女遊陰 警世化俗 引人入善

喜彩蓮 孫玉林 李小芳 袁鳳仙 王小舫 馬寡婦開店

張雲亭 白少亭 喜彩琴 梁寶祥 宋玉杰 王瑞芳 袁慶順 李慶長 楊學增 劉順江 李鳳來 葛長山 劉振山 劉心長 崔文全 全武行 泗洲城

喜彩艷 袁菊仙 王瑞芳 鄧鳳仙 韓文玉 劉金喜 麻紅子 周洪斗 孫玉林 王連會 喜彩鈴 双婚配

各科診療 病室完備 入院隨意 春華醫院

院長 東京醫學士 徐榮 院址西崗東關街電車站旁 電話七五七二番

博愛醫院

外科 皮膚科 產科 內科 齒科 X光線 各種肛門病 花柳病 婦人科 小兒科 鑲牙科

院長 孟天成 副院長 日沖飛那

大連市小崗子宏濟街十二番地 電話長五四六七、六八〇九 分院 市內奧町十五 電話 八五一〇 七六七九

穿洋服諸君注意!!

本號在連十有餘年 洋服材料花樣時新 新由上海請到技師 諸君欲穿英國呢絨 向來販賣英國呢絨 竟達一千餘種之多 洋服手工精上加精 請到敝號參觀選擇

大連市監部通 升昌祥 洋服呢絨店 電話二一七五五番

經理各國顏料、糖精、工業化學品 零售批發 德豐行 大連市武藏町六六番地 長電話六六八五一番

經濟

倫敦大條現提期未動
本埠鈔票仍萎靡
紐約不變孟買微漲標金反高
滙兌日美稍提宁美英美均落

據本報六日專電、海外市況、倫敦大條、現市稍提爲十八便士十六分十五、期市不變仍爲十九便士、紐約亦未動、三十六仙四分三、孟買爲五十七盧比、滙兌日美漲廿五仙、爲二十八弗整、中美稍落、爲二十七弗八十七仙、英美亦疲、爲四弗四十七仙云

本埠鈔票、依然萎縮、查六日前場開盤、現市一千零三十四元、（安五十六萬、）遠期一千零三十二元、（安一百七十四萬、金兌小洋一三〇五、鈔兌洋一三四二五、大洋兌鈔九六七〇云

六日上海電訊、銀塊電與所期相反、鎮靜不動、而紐約期市小疲、標金開價反高、嗣後存付概不多見、金價陸續退縮、收盤時空付訂空、價稍精神、美滙銀行多賣、存付仍爲投機家、東滙大連帮存空參半、情隨美滙稍硬、銀行賣價疲至一〇〇、八七五、英滙美國銀行帮帑存少許

開原背後地之特產上市減

開原於六月中由開原背後地之特產登市、僅爲二千五百餘石、比前年同期之六千餘石、示有三千五百餘石之減少、其上市之品目數量如左

大豆	一〇六石五五
高粱	一一四石七九
雜小豆	六石五七
包米	三二二石一五
穀子	一、八五六石〇〇

廣東設立紡績廠

廣東電、久傳設立之廣東紡績廠、將行實現、機械類已決定由美國購入之、從來於廣東省建設廳每年輸入印棉二百五十萬磅、而今後將行獎勵由印度及華北輸入之外、鄰接各省棉花之種植方針云

四平街驛發送特產數激減

六月中於四平街驛發送特產數量爲三百二十二車、比前月示有百七十五車（約五成四分）比昨年同月示有三百八十六車（約十二成）之激減、其發送之主要品目數量圓餘如左

品目	數量
混保大豆	一八
大豆	一三
莫豆	四
蕎麥	四七
高粱	三二
包米	三三
小米	一三七
胡麻	二〇
大麻子	三
小麻子	一
蘇子	二

罐頭供給益見充足

滿洲國人需要之罐頭食品、從來均由天津煙台（芝罘）油頭等方面輸入、現在滿洲國之稅關獨立、中國製品爲外來品、須課以從價百分之二十之輸入稅、因此關係、中國製之罐頭、向滿洲國之輸入、殆將絕跡、滿洲國之罐頭事業、在熱河方面確立新市場、並營口東海罐頭公司此次由實業廳援助之下、由官商合辦、使其復活、然後滿洲國之罐頭、由西大公司供給之下、亦將益見充足而美滿云

五月中之全滿輸組貸付額

五月中之全滿輸入組合商品別貸付額、已誌前報、組合員總數一千三百七名、份數四百九十五份、出資額爲二百四十一萬七千三百五十六

而當月中之貸付額爲百六十六萬二千九百七十圓九十二錢、回收爲百六十萬五千九十圓八十一錢、而觀主要之組合與前月之增減大連貸付爲十三萬七千圓、回收爲十一萬圓共示非常之增加其次營口貸付爲二萬八千圓、回收萬六千圓亦示增加鞍山貸付爲四萬六千圓、回收三萬四千圓、遼陽貸付爲一萬一千圓、回收爲六千圓、奉天貸付爲九千圓回收一萬七千圓皆示增加、撫順貸付九千圓回收爲二百餘圓之減少其次新京貸付爲八萬七千圓回收六萬二千圓共示增加、哈爾濱貸付爲四萬六千圓回收三萬餘圓亦皆增加、合計貸付爲三十三萬圓回收三十二萬圓元之增加今示組合別如左（單位圓）

組合別	貸付	回收
大連	四六九、五六七	四四四、六三三
旅順	三七、一六六	三九、九七七
大石橋	三一、五四一	二九、九四四
營口	七七、三二四	六二、一〇四
鞍山	八九、一六〇	八〇、六九四
遼陽	九〇、三六七	八六、二七三
奉天	一六七、九六二	一七九、一八二
撫順	六九、六二七	六四、三二七
本溪湖	二〇、六七四	一七、四二一
安東	一四九、三七四	一五七、八九二
鐵嶺	一五、二四四	六一、二六五
開原	五八、七〇一	五五、一七九
四平街	五七、八四四	五八、三八三
公主嶺	一八、〇七五	二七、六八九
新京	一五四、三二八	一五、九三五
吉林	九、〇八六	一三、五八〇
哈爾濱	一四六、九一五	一六六、八一
合計	一、六六三、九七〇	一、六〇五、九〇〇

奉天日滿貿易館定十七日開幕
投資人及職員之氏名
月末開第四回樣本會

爲促進日滿貿易起見、將漸竣工之奉天日站千代田通四十番地之株式會社日滿貿易館、定於本月十七日開館、該館之發起人及投資人、誌之如下

一、日方投資人

熊野商會島村英三商店、丸三組、佐佐木營業部、林五商店、稻村益商店、日本毛布工業組合配給本部、蝶矢襯衫株式會社、日本石鹼株式會社、西園商店

二、滿方投資人

四先公司、奉天林業銀行、吉順絲房、天益長

該會職員銜名如下

總理熊野光次氏、商品陳列所長矢部仙吉氏、貿易部長委吉永直治氏、該會館舉辦之事業如下

一、日本商品之陳列介紹
二、滿洲物產品之陳列
三、設立樣本市場
四、開展覽會
五、陳列即賣會
六、刊列買入品之案內書
七、貿易調查
八、蒐集展示參考品
九、斡旋介紹翻譯及通譯
十、介紹商標登錄
十一、調查圖案
十二、貸出樣本市會場
十三、貸出事務室

十於本月二十八日二十九日三十日開日本商品全滿第四回樣本市、聞加入商會達六十六處之多、將來必有一番之盛況云云

商情

本埠特產（六日前場）

		開盤	收盤
▲大豆	袋		
	八月	五、三二	五、三六
	九月	五、二八	五、二七
	十月	五、三三	五、三二
	十一月	五、二五	五、三三
▲豆餅	現貨	一、六〇	一、六〇五
	七月	一、六〇〇	一、六〇〇
	八月	—	—
	九月	—	—
	十月	—	—
	十一月	—	—
▲豆油	現貨	一四、九五	一五、〇〇
	七月	一五、〇〇	一五、〇〇
	八月	一四、九五	一五、〇五
	九月	一四、九〇	一五、〇〇
	十月	一五、〇〇	一五、〇〇
▲高粱	現貨	二、一七	二、一七
	八月	二、一六	二、一六
	九月	二、一三	二、一三
	十月	二、一九	二、一九
	十一月	二、一三	二、一三
	十二月	二、一六	二、一三

（六日後場）

		開盤	收盤
▲大豆	袋	五、二六	五、一七
	七月	五、一五	五、一五
	八月	五、二一	五、一九
	九月	五、三三	五、三三
	十月		
▲豆餅	現貨	—	—
	七月	—	—
	八月	—	—
	九月	—	—
	十月	—	—
▲豆油	現貨	—	—
	七月	—	—
	八月	—	—
	九月	—	—
▲高粱	現貨	二、一六	二、一四
	七月	二、一五	二、一九
	八月	二、二〇	二、一三
	九月	二、一六	二、一六
	十月	二、一七	二、一六
	十一月		

本埠錢鈔（六日前場）

▲大連鈔票

	開盤	收盤
現貨	一〇三、四〇	一〇三、六〇
高	一〇三、六〇	一〇三、三〇
成交額	五六萬	
近期		
高		
成交額		萬
遠期	一〇三、三〇	一〇三、六五
高	一〇三、七〇	一〇三、三〇
成交額		一七四萬

	鈔對金	鈔對洋	金對洋
十時	一〇三三五	一三四〇	一三〇〇五
十一時			
十二時		一三四二〇	

（六日後場）

▲大連鈔票

現貨	一〇三、六〇	一〇三、五五
高	一〇三、七〇	一〇三、五五
成交額		四萬
近期		
高		
成交額		
遠期	一〇三、七〇	一〇三、六〇
高	一〇三、八〇	一〇三、六〇
成交額		五七萬

	鈔對金	鈔對洋	金對洋
二時半	一〇三六五	一三四三〇	
三時半	一〇三五五	一三四二五	一三九五

電報滙兌（六日）

倫敦銀塊	一八便士一六分一五
同期市	一九便士〇分〇
紐約銀塊	三六仙四分三
孟買銀塊	五七盧比六分三
英美滙兌	四弗四七仙〇分〇
日美滙兌	二八弗〇〇
中美滙兌	二七弗八七

▲美棉

現貨	一〇仙二五
八月	一〇仙〇八
十月	一〇仙三八
十二月	一〇仙五七
一月	一〇仙六三
四月	一〇仙七六
六月	一〇仙九二

▲印度棉花 弃哥爾 二〇八盧比

商品市場（六日前場）

▲大阪三品

限月	前場開盤	後場收盤
七月	二〇二、六〇	二〇二、四〇
八月	二〇〇、五〇	二〇〇、一〇
九月	一九八、七〇	一九六、九〇
十月	一九八、六〇	一九六、七〇
十一月	一九六、九〇	一九六、三〇
十二月	一九八、〇〇	一九六、一〇
一月	一九六、〇〇	一九六、一〇

	開盤	收盤
▲大阪棉花 現貨定期	五六、〇	五六、九〇
定期	五八、八〇	五八、〇
▲大阪期米 現貨定期	五六、〇	五六、八〇
定期	五八、〇	五八、五〇

▲東京期米

	開盤	收盤
現	二三、五	二三、九五
中	二三、八	二三、五一
期	二三、三	二三、七八

▲東京期米

	開盤	收盤
現	二三、三〇	二三、八八
中	二三、	二三、三〇
期	二三、	二三、三〇

▲仁川期米

	開盤	收盤
現	二三、四〇	二三、四九
中	二三、〇六	二三、五二
期	二三、	二三、三〇

▲神戶豆餅

	開盤	收盤
現	一九、	一九、四九
中	二〇、	一九、八六
期	一九、	二〇、二一
七月	三、六〇	
八月		

▲大連股票 五品期	三〇、一〇	三〇、一〇
豆新期		
錢鈔期		
▲同短期 五品期	三〇、一〇	三〇、一〇
豆新期	二〇五、五〇	二〇四、四〇
東新期	一〇六、〇〇	二〇五、七〇
高		一〇五、〇〇
錢鈔期		

▲大阪棉絲（六日）

限月	前場開盤	後場收盤
七月	二〇二、六〇	二〇三、四〇
八月	二〇〇、五〇	二〇〇、一〇
九月	一九八、七〇	一九六、九〇
十月	一九八、六〇	一九六、七〇
十一月	一九七、九〇	一九六、三〇
十二月	一九八、〇〇	一九九、一〇
一月	一九六、三〇	一九九、一〇
▲大阪棉花		
▲橫濱生絲 現貨	五六〇	五六〇〇
定期	五九、五	五六、〇

▲匯豐掛期（六日）	九九元〇〇	
日匯	二二便士八七五	
英匯 一先令二		
美匯	二七弗五〇	
▲上海標金 開行	八五六元五角	
最高	八五九元六角	
最低	八五二元三角	
收盤	八五七元三角	
▲上海外滙 東滙	一〇〇元七五	
	一〇一元二五	
英滙 一先令三便士	〇六二五	
	一先令三便士一二五	
美滙	二七弗八七五	
	二八弗〇六二五	
▲神戶滙兌		
日美 賣（買）	二二弗八分五	
正午 賣（買）	二八弗〇分〇	
布宰其	一二三四盧比	
奧姆拉	一七二盧比	

北地行市（六日前場）

▲奉票對金票	現貨	六〇〇〇	
▲開原國幣對金票（奉天國幣）	現貨	九九、七五	九九、七〇
	定期	一〇〇、三〇	一〇〇、三〇
	高	一〇〇、〇四	一〇〇、二五
▲新京國幣對金票	現貨	九九、七〇	九九、七〇
▲哈爾濱國幣對金票	現貨	九九、四	九九、八五
（安東平銀）	現貨	一、三四八	
	匯兌	七四五兩	
	當限	一、三四五	
	高遠期	一、三五一	
（哈爾濱大豆）	七月	八七、五	八七、五
	八月	九〇、〇	九〇、〇
	九月	九一、三五	九一、三五
（哈爾濱小麥）	七月		
	八月		
	九月	一、三六五	一、三六五
▲公主嶺錢鈔現貨			
國幣鈔票			
▲奉天 奉票對金票（六日後場）		六〇〇〇	
▲開原國幣對金票（奉天國幣）	現貨	九九、七〇	九九、七〇
	定期	一〇〇、三〇	一〇〇、三〇
	高	一〇〇、三〇	一〇〇、三〇
▲新京國幣對金票		九九、六〇	九九、六〇
▲哈爾濱國幣對金票		九九、八〇	九九、八〇
（安東平銀）	現貨	一、三五九	一、三五四
	遠期	一、三五九	一、三五六
	高	一、三五八	一、三五九
（哈爾濱大豆）	七月	九、二〇	九、二〇
	八月	一、三一〇	一、三〇〇
	九月	一、三〇五	一、三〇五
（同小麥）	七月	一、二六〇	一、二六〇
	八月	一、二六五	一、二六〇
	九月	一、二六〇	一、二六〇
▲公主嶺錢鈔現貨			
國幣鈔票			

綠紅袋	二四盧比四分三	
藍紅袋	二七盧比八分三	
滙兌行	八三盧比二分一	

▲印度麻袋

限月	前節	前節
七月	九、六五	九、五九
八月	九、六四	九、五四
九月	九、六〇	九、五七
十月	九、五四	九、五九
十一月	九、五二	九、五九
十二月	九、五〇	九、六〇

各地發送量

	大豆	高粱	雜豆	豆餅	粮
▲開原	一七車				
▲公主嶺	一一九車		三車		
▲四平街	七車		二三車		
▲新京	七八車		四車	一四車	

大連到貨量

大豆	高粱	雜豆	豆餅	粮
四三車	一〇車	三車	九車	一車

各省馳名 斷癮聖藥

康機戒煙丸

斷癮神速 毫無痛苦 輕者兩瓶 重者半打 保險忌絕

康機戒煙丸性和平保無流弊、無論新舊煙癮飲食加增男女強弱保險平安、丸粒精小携帶便利快作事如常、特品凡經試用者必知解戒新舊

價目 每瓶六十粒入 每瓶現洋貳圓 每打現洋貳拾圓

特告 新製小粒乙種六十粒入 每瓶現洋壹圓貳角 每打現洋拾貳圓

總發行 奉天小南門裏大街路東樓房 蔭華大藥房

外埠代理 安東東益增選街 春堂兄弟藥房大生東瑞祥 泰于金聚信仁堂本溪祥 昌協盛廣遠陽義和堂新民 大德藥房昌圖厚生醫院 泰耀庭藥房吉林毓生中 藥房西安濟生藥房大石橋 衛生復 華泰藥房 大連德記藥房

精製洋服 價格底廉 大連市浪速町四二 根屋洋服店 電話二一二六〇

中國銀行廣告

敝行現創辦山東河北（即直隸省）兩省各縣鎮滙欵除已設本行地點外其餘名處或委託商號代理或由各地敝行就近向郵局轉滙均可辦理如承賜顧請於營業時間內逕向各地敝行接洽可也

通滙地點

山東省

煙台、昌樂、朱橋、張店、濰化、城陽、周村、坊子、海陽、洪山、高密、膠縣、金家口、臨城、萊陽、濼口、劉家溝、龍山、龍口、碼頭、鎮、明水、牟平、平原、博山、平里店、普集、辛莊、四方、石島、桑園、台兒莊、棲霞、蓬萊、歷城、大汶口、大辛店、德縣、滕縣、泰安、益都、青島、滄口、清寧、昨山、鄒縣、淄川、濰縣、威海衛、文登、滋陽、禹城、夏村、大崑崙、莒縣、福山、無棣、黃縣、樂成、北馬、福台、桓台、齊河、即墨、曹縣、菏澤、惠民、羊角溝、長山島、二十里堡、南、鄒平、安邱、章邱、招遠、長清、恩縣、曲阜、廣饒、掖縣、臨淄、寧陽、濱縣、博興、商河、清陽、台子、鄆城、博平、夏城、武、莒縣、諸城、日照、嘉祥、景芝、臨朐、樂陵、柳疃、陵縣、利津、蒙陰、堂邑、平度、壽光、清平、汶上、青城、臨邑、泗水、費縣、陽信、臨沂、茌平、金鄉、肥城、濮縣、鉅野、單縣、高唐、東阿、平陰、沙河

河北省

定陶、新泰、莘縣、德平、聊城、東平、武城、魚台、陽穀、朝城、沂水、冠縣、觀城、館陶、臨清、夏津、鄆城、安山、安次、昌黎、鄭家口、朝陽、承德、赤峰、秦皇島、軍糧城、豐潤、豐寧、阜城、撫寧、海陽、漢沽、衡水、興隆鎮、興濟、河間、河頭、人和鎮、閻各莊、開平、姜、各莊、交河、薊縣、灤縣、建昌營、油房鎮、景縣、慶、雲、葛沽、故城、古冶、郎、房、雷莊、連鎮、林南倉、臨榆、淩源、柳江、留守營、樂亭、隆化、盧台、盧龍、灤縣、灤站、馬蘭峪、南宮、南皮、寧河、寧津、寶坻、北票、北戴河、海濱、北戴、河車站、北塘、併城、平、泉、泊頭鎮、三河、勝芳、香河、建橋鎮、小站、獻縣、鹹水沽、新集鎮、新軍屯、大城、大沽、大營鎮、唐山、台頭、營、湯家河、塘沽、漢河、沙河、鹽山、官屯、稻地鎮、汀流河、靜海、滄縣、青縣、遵化、獨流鎮、清河、東光、王慶坨、團、東豐台、武強、武清、武邑、吳、橋、楊柳青、楊村、鹽山、歸綏、玉田、北平、張家口、石家莊、清苑、欒溝堡、張、北、長壽、長辛店、趙縣、成安、成府、正定、赤城、涿州、涿鹿、卓資山、房山、肥鄉、豐鎮、豐台、邯鄲、興和、懷安、懷來、獲鹿、康莊、藁城、高碑店、高邑、固安、廣平、涞水、涞源、涼城、良各莊、良鄉、靈壽、琉璃河、臨河、隆興長、內、城、南和、南口、南苑、薩、邱、柏鄉、包頭、平山、拉、齊、沙河、商都、深澤、什方院、新城、邢台、行唐、唐縣、新樂、新保安、西苑、宣化、贊皇、大同、天鎮、多倫、井陘、晉縣、集寧、獨石口、磁縣、外館、文安、無極、陽高、延慶、易州、元氏、永清、沙城堡、馬頭鎮、臨洺關、安國、昌平、長垣、海甸、雄縣、任縣、高陽、曲陽、曲周、古北口、隆平、灤城、密雲、霸縣、白溝鎮、平鄉、濮陽、順義、香山、西合營、新安鎮、徐水、定、縣、定興、清河鎮、清華園、通縣、東明、威縣、望都、完縣、陽原、永年、蠡縣、鄭州、鎮、安新、容城、安平、饒陽、任邱、鉅鹿、蠡縣、南樂、深縣、肅寧、清豐、大名、舊城、寧晉、東鹿、新河、辛集、降盛莊

德國白濁專藥 療淋最高權威

專治 注射內服失效的淋病六小時奏效

－透膜殺菌－ －根治全愈－

五淋白濁 一盒斷根

德國威彌藥廠製 上海 柯爾登洋行 經理

全世界各埠藥房均有出售

SKF

大連營業所
獨立通知

今爲謀主顧之便利計更進一步以使SKF之供獻徹底化起見故廢原來之代理店制而獨立經營尚祈倍前光顧不勝感荷

大連市山縣通り213
日本エス・ケイ・エフ興業株式會社
大連營業所
電話 7171

全工塲之機械旋轉左右之重要各所如裝置以廉價之鐵瓦則其結局眞爲不經濟之極矣

價格之昂貴無過於無價值之鐵瓦者

新選擇SKF鐵瓦則其一切之故障可即解除

SKF供給適所適當之鐵瓦

欲使ボール（滾珠）及ローラ（軸滾）ベアリング（瓦）之機能揮發則須尊下例之三大要件

正確選擇
正確按配
正確潤滑

故關下之軸瓦問題請與弊社商洽而決定之